No 8672 Shanghai Friday September 21 1928. THE EASTERN TIMES Published every morning including Sundays

時報

中華民國十七年

九月廿一日 星期五

舊曆戊辰年八月初八日

今天二張售大洋三分

第八千六百七十二號

定報價目 本埠及日本一個月一元 三個月二元九角 六個月五元七角 九個月八元四角 全年十一元 南洋歐美一個月二元 三個月五元八角 六個月十一元四角 九個月十六元八角 全年念二元 郵費先惠照九五折算

廣告刊例 「封面及評前」二行起碼每日每行一元四角「國聞時報」每英方寸每次一元五角 地位須於三天前預定「新聞欄內」每日每行四角五分「普通地位」三十字起碼每日每字一分二釐「彩色廣告」加一色手續費十元 二色四十元 三色九十元 四色一百六十元 地位格色須預向本館廣告部接洽

本館編輯部設於上海浙江路二十五號（小花園首）電話中央六一二〇四 營業部設於山東路▲字六號 電話中央六一二〇一 電報掛號二五一四 ▲中華郵政特准掛號立券 認爲新聞紙類

商務印書館出版

西文字典辭書

綜合英漢大辭典
A Comprehensive English-Chinese Dictionary
二冊 定價十二元
特價九元 本月底截止
（廉價期中再打九五折）

英漢雙解 韋氏大學字典
Webster's Collegiate Dictionary with Chinese Translation
（第六版即可出書）
皮面一冊 二十四元

◀英漢辭典▶

英華大辭典（小字本） 六元
English and Chinese Standard Dictionary

袖珍英漢辭林 一元五角
An Anglo-Chinese Handy Dictionary

增訂英華合解辭彙 二元五角
A Modern English-Chinese Dictionary

雙解標準英漢字典 二元五角
The Standard English-Chinese Dictionary

標準初級英漢字典 四角
The Standard Elementary English-Chinese Dictionary

懷中英漢字典 六角
Miniature English-Chinese Dictionary

寸半小本英漢字典 六角
Lilliput Series: English Chinese Dictionary

英華日用字典 五元
A Modern Dictionary of the English Language (Translated into Chinese)

增廣商務印書館英華新字典 一元五角
Commercial Press English and Chinese Pronouncing Condensed Dictionary

商務印書館袖珍英華字典 一元二角半
Commercial Press English and Chinese Pronouncing Pocket Condensed Dictionary

英漢新字彙 五元
Webster's Unabridged Dictionary of the English Language Translated into Chinese

新訂英漢辭典 四元
An Abridged English and Chinese Dictionary

英華合解袖珍新字典 九角
Webster's Little Gem Dictionary Translated into Chinese

英華合解英文習語大全 六元
A Complete Dictionary of English Phrases with Bilingual Explanations

英漢成語辭林 二元五角
Dictionary of Idiomatic English Phrases

雙解標準英文成語詞典 一元五角
The Standard Dictionary of English Phrases with Bilingual Explanations

英漢雙解英文成語辭典 一元五角
Glossary of English Phrases with Chinese Translations

增廣雙解袖珍英華成語辭典 一元五角
A Pocket Dictionary of English Phrases with Chinese Equivalents

華英會話文件辭典 一元
Anglo-Chinese Conversational Dictionary

英漢雙解詳註略語辭典 八角
An Anglo-Chinese Dictionary of Abbreviations and Contractions with Explanatory Notes

英語歧字辨異 二元
English Synonyms Explained and Translated into Chinese

英字用法辨異 八角
Practical Synonyms

英語備考 一元二角
A Handbook of English for Chinese Students

◀漢英辭典▶

漢英新辭典 八元
A New Chinese-English Dictionary

訂正漢英辭典 二元
A Chinese-English Dictionary

◀法華字典▶

模範法華字典 四元
Nouveau Dictionnaire Francais-Chinois

法華新字典 四元
Dictionnaire Francais-Chinois

寸半小本法華字典 五角
Dictionnaire Francais-Chinois

◀德華字典▶

德華大字典 六元
Deutsch-Chinesisches Wörterbuch

中期價廉 打再價實照 九折

（雜7）H

五馬路中

新開 大德隆 綢緞 絨呢 號 開幕 大減價 大贈品

五丈條子線布減沽每疋二元六角半
時花優等毛葛減沽每尺四角二分
純毛元莊青嗶嘰減沽每尺六角
丈三廣東線呢減沽每疋一元七角
時花明華葛減沽每尺三角二分
加重仁尺頂上線春減沽每尺八角八分
德國老牌套鞋減沽每雙九角五分
純毛條子駱駝絨減沽每尺六角八分

贈品章程 凡惠顧
滿二元者贈法國香水精一瓶 滿三元者贈三角毛巾一條 或法國香皂一件或上等雪花膏一瓶 滿五元者贈大號雪花膏一瓶 滿十元者贈蔴紗巾一合 多則類推

華商紗廠聯合會駁徐國棟等告全國民衆文

[illegible]

上海 群治大學暨外交專科 續招男女生

科級 （一）大學文法各本科法律預科（二）外交專科（三）中學高級文科 ……
日期 隨到隨考 ……
校址 ……

[illegible]

中國國民黨上海特別市中小學校黨義教師檢定委員會通告

第七號 茲將本會第二次檢定合格者姓名揭曉於后 ……

[illegible]

文學研究會叢書

◀新出版四種▶

幻滅

茅盾的處女作

本書主人靜女士是一位多愁善感的幽靜溫柔的女子，向善的熱灼與幻滅的苦悶構成了她的顛沛的生涯。她在戀愛上和社會服務上得到安慰結果都是失望。國民革命的高潮曾捲了她去，然而她仍舊回到原路。革命時代青年的心理的感應在此書中有一個不客氣的分析。時代背景爲一九二六年夏至一九二七年秋，正是中國歷史上一個極不平常的時期。

▲一冊 定價五角五分 郵費二分

醉裏

羅黑芷的遺著

這是羅先生的創作集，有幾篇曾登小說月報及文學週報。他的創作深沉凝鍊，遣句不同凡俗，一腔不得發洩的悒鬱都用細密深磨的文筆揭寫出來，頗具北歐作家風格。羅先生已於去歲逝世，遺作尤覺可貴。

▲一冊 定價八角 郵費二分半

意大利及其藝術

一冊 定價一元五角 郵費五分

李金髮著 著者曾親遊意大利，遺書對於這個歐洲藝術發祥地的古代及現代的藝術都有詳悉的記載。附精圖三十餘幅，均係歷史上的傑作。

人間的樂園

一冊 定價四角 郵費二分半

濮舜卿著 內含劇本三篇：（一）人間的樂園，（二）愛神的玩偶，（三）黎明。都係極有意義的作品。第二篇已被攝成電影。

大廉價期中照實價九折

商務印書館

灤東軍事即將結束 直魯殘軍已瓦解

◎楊杰今廿語人、關內軍事、三日內定有分曉、大部已投降、小部不成問題、奉軍於解決殘軍後將退出關外、（北平二十日下午十時電）

◎李品仙十九日電、橫行四五年流毒直魯等省號稱數十萬軍閥餘孽之張褚等部隊、自此已完全斷絕其生命、我軍肅清榆關內敵人任務已終了、誠黨國人民之福等語、（北平二十日下午八時電）

◎據唐山急電、直魯殘軍一部向北逃、一部由奉改編、許琨部由白崇禧改編、殘軍全體瓦解、張宗昌乘輪逃大連、（北平二十日下午五時電）

◎范熙績十九日電、直魯殘部迭日受奉軍壓迫、退集灤河東岸、紛紛派員前來接洽投誠、業呈請白總指揮核辦、（北平二十日下午五時電）

◎白崇禧對殘軍極費考慮、如收編恐貽後患、否則恐引起外交、正與張學良楊宇霆接洽妥善辦法、（北平二十日下午五時電）

◎白崇禧・張學良・楊宇霆切實電商殘軍善後問題、（北平二十日下午八時電）

◎楊宇霆刻在昌黎、主持編遣殘軍、前方戰事已停、（北平二十日下午八時電）

◎褚玉璞前赴安山謁楊宇霆、請收編、張宗昌亦有到昌黎謁楊說、（北平二十日下午八時電）

◎楊杰電白崇禧、奉魯相拼、奉軍欠利、國軍應速渡河、肅清關內、庶符初衷、聞迄巧（十八）止、國軍只佔永昌葉琪范熙績一部達東岸、奉軍得援勢復振、三日內必有分曉、（北平二十日國聞社電）

◎中央及蔣介石等、紛電白崇禧范熙績奬賀戰功（北平二十日下午八時電）

◎張宗昌逃時、其姬妾一批、尚留武山、不及帶走（北平二十日下午五時電）

五院院長尚未全定 國府須先決組織

◎記者二十日午訪李烈鈞、詢各委員來京後之黨政大計、李云、五院人選、雖如報載、有無變更、尚未可定、中央用人、當注重資望學識、以才爲任、斷不以事就人、國府改組、須待組織法議

猛 虎 標 商

千金小姐

（墨）

一個人生下一個女兒、旁的人就叫她小姐、客氣地說來就叫「千金小姐」、這也可見得她底寶貴了、所以一班青年們、都很情甘意願拜倒她底石榴裙下、可是現在最聞名的虎標萬金油是比萬金更多幾十倍的價值、知道的人們要怎樣的崇拜她、千金小姐是姿容色艷令人歡悅一見傾心、萬金油是藥力靈驗治病必愈、人人歡迎、看起來兩者都是給人生的安慰者吧、

虎標萬金油

內治 中風中痰 霍亂吐瀉 心氣腹痛 絞腸痧痛 頭痛昏眩 時行瘟疫 四時感冒 噎膈反胃 消暑除煩 止咳化痰 及疑難雜症

外治 神經骨痛 疥瘡痧瘡 腰骨腳痛 瘰癧核痛 手足腫痛 蛇蟹狗咬 無名腫毒 跌打刀傷 皮膚破傷 蚊咬蟲毒 牙痛 及耳痛

總發行上海虎標永安堂

北四川路八十九號 電話（北）二七三六

南市代理法租界新開河林大森

各大商店藥房煙紙店均有出售

清宮藏字畫

▲墨蹟九種▼

唐拓化度寺碑 一冊 一元八角
晉三希 一冊 □元
宋拓保母 一冊 五角
蘇東坡書 一冊 一元
黃東坡書 一冊 一元二角
□□□□ 一冊 一元二角

▲名畫十種▼

孫過庭書譜 一冊 一元四角
右軍十七帖 一冊 六角
蘇東坡赤壁 一冊 一元
蘇東坡書 一冊 一元
宋元寶繪 每集三元八角

元 彩四家 一冊 三元八角
李龍眠蜀川勝概圖 一冊 二元
漁山雪圖 一冊 四元六角
南田 神品 一冊 一元五角
吳道子降生圖 一冊 二角
宋宣和 鷹圖 一冊 一元二角
元 字 一冊 八角

中國歷代帝后像 一冊 二元
南田山水八幅 三元二角

上海 四馬路 棋盤街

有正書局啓

上海各界慰勞北伐將士大會商界募捐委員會啓事

逕啓者本會募捐事務業已結束所有收支款項業經逐日報告如左即祈公鑒是荷

（一）收入之部 [illegible]

（二）支出之部 [illegible]

上海特別市黨務指導委員會指字通告

第十號 本日爲本黨先烈朱執信先生殉難八週紀念本會特定下午二時在本黨部三樓舉行紀念儀式希全市同志各界民衆踴躍參加爲要此告

淞滬警備司令部通告

本部警備淞滬原爲保障地方增進民衆福利所有關於各項案犯本部方求審慎詳明如有必須逮捕人犯時自有本部軍法依照法定手續辦理近查外間往往有人假借名義擅自捕人情事殊屬不合除嚴行查禁外特此通告各界人等嗣後如有前項情事發生准即扭送來部決不寬貸

淞滬警備司令部副官處啓事

奉司令諭除星期日及星期六外每日下午一時至三時止爲會客時間敬希鑒原

熊式輝啓事

此次重來淞滬承各方薦賢深感厚誼祗以部中各處人員均由前任移交繼續供職無法延致深用歉咎敬乞 鑒原

引翔鄉明日賽馬

陽歷九月廿二日廿三日即夏歷八月初九日初十日（星期六星期日）本會舉行第四十七期賽馬連賽兩天每日下午一時十五分起賽各賽十次會員間門劵每天售洋三元通用兩天者售洋五元公共看台每劵售洋一元搖彩套頭票每套洋四十六元本年全國香檳票業已出售每張五元場內備有中西餐及茶點特此公告

上海中國賽馬會謹啓

決、至余個人出處、深願以一閑散委員、讀書寫字、休養身心云云、（南京二十日下午十時電）

◎記者於中常會議後、訪李烈鈞・譚延闓・两委員、李謂國府五院人選問題、今日會議中未議及、因先須決定國府組織法、然後再談人選、惟人選大致與滬議相同、惟尚有數人、未得其本人同意、譚氏本人不願就院長等職、祇担任委員本職、擬以餘暇讀書寫字、中央黨部電催丁惟汾・陳果夫・返寧、據某要人言、加推中常委本擬四人、補足九人額數、現以擬定之某委有袒共嫌疑、故今日祇推二人、（南京二十日國聞社電）

◎今晚劉紀文宴來滬中委胡漢民等（南京二十日電）

中央常務會議
加推胡漢民孫科爲常委
張繼爲中央政會委員

◎中央第一百六十八次常務會議、出席蔣中正・譚延闓・戴季陶・列席郭春濤・白雲梯・周啓剛・蔡元培・陳肇英・李石曾・繆斌・李烈鈞・丁超五・胡漢民・主席譚延闓、㈠決議加推胡漢民孫科两委員爲中央執行委員會常務委員、㈡決議凡中央執監委員、均爲中央政治會議委員、候補中央委員、得列席政治會議、㈢決議加推張繼爲中央政治會議委員、㈣國民政府秘書處函、轉軍事委員會呈、據首都衛戍司令谷正倫轉請將魚台陣亡之第四十軍教導師長龔憲遺骸、照廖范两先烈成例、一並附葬先總理陵園、請核示案、決議在總理陵墓附近、將指定國葬地點、候彙案辦理、㈤中央訓練部函、爲擬具黨治教育實施方案、提請公決、並請將本黨統治下教育名稱確定示遵案、決議推蔡元培・李石曾・戴季陶三委員審查、㈥中央組織部函、爲此次總登記後、發見去冬特委會時所印之黨證、內黨章第二十五條第二項中央執行委員會、誤爲中國執行委員會、應由中央明令海外各級黨部、轉飭所屬黨員一體知照改正、以昭愼重、請提會決議施行案、決議通飭各級黨部轉知各黨員、㈦中央組織部秘書張道藩呈請辭去組織部秘書及兼調查科主任職務、余井塘請辭去組織部秘書職務案、決議慰留、㈧秘書處報告第五次全體會議記錄、已編輯竣事、其目次爲㈠本會議經過、㈡宣言、㈢決議案、㈣提案原文、㈤建議案一覽、㈥記錄第四次全體會議宣言、可否照此付印、請核定案、決議照此次編輯付印、㈨柏委員烈武提議、爲革命先烈吳暘谷、於辛亥舉義、光復皖省死難、應明令追贈上將、並給建祠修墓費一萬四千元、以示表揚、請公決案、決議交國民政府、㈩綏遠黨務指委會轉呈田爾岳同志・因努力黨務、身成殘廢、請鑒核優議給恤、永定議案、俾維生活案、決議交秘書處查照黨員撫恤條例辦理、（南京二十日電）

◎李濟深李宗仁今晨由湯山回京、中央常會未列席、（南京二十日電）

王正廷報告外交

◎外長王正廷談話、㈠非戰公約雙方公佈日期、本已約定、後因外部答復美國之公文送到上海時、內外均封口、故駐滬美領見重要公文、立刻轉寄北平、美領並未拆看、亦未發電、因此彼方未能准時公佈、故我方亦不便先期公佈、至我國對非戰公約、決不另發宣言、㈡捷克代表一等參贊尼慈都已經來京、正與外部接洽、但此約純係通商條約、須數月方可訂好、㈢中法中意等案、現無若何進行、中日案有進步、對於條約、須待最後商洽、未曾談過、刻彼方特作觀望態度、須再接洽、㈣葡使已到滬、曾作數次談話、葡使大約下禮拜一可以來京、但尚未確定、至於中葡修約、及收回澳門管理權、刻正在研究中、㈤關於國際聯盟事輿論主張退出、但必須愼重辦理、㈥我國欠國際聯盟會費、已有一百多萬美金、現恐不克即付、（南京二十日電）

◎外交委員會今日下午在王正廷宅開會議、討論中日外交問題、（南京二十日電）

日本兵又開動
在秦皇島山海關增兵

◎日飛機二架、二十日晨飛往秦皇島、又日兵一中隊、昨離津赴秦皇島、（北平二十日下午八時電）

◎由天津派遣軍派往山海關之古田中隊、已於今晨乘驅逐艦桑號抵秦皇島、在該處上岸、決以一部分警備秦皇島、以其主力警備山海關、立即馳往所定警備地點、（北平二十日東方電）

◎四月間在濟案未發生時遣往靑島之驅逐艦三艘、因時局進步、已奉命撤回、（東京二十日路透電）

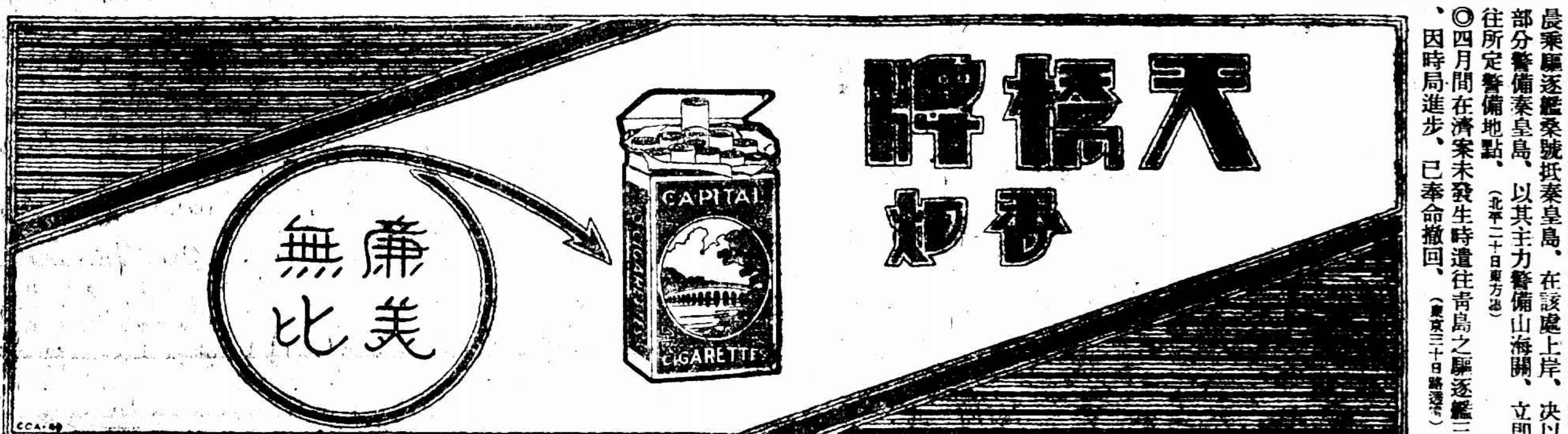

鼓嶼捕獲共黨已引渡

◎二十五日在鼓嶼破獲共黨機關、捕獲之陳源隆・李家彬・陳仁芬・陳頗峰・張振聲・二十日引渡、定二十一日晨解漳、獨立第四師政訓主任楊育建、在廈守提、（廈門二十日下午十時電）

鎗决永定共黨

◎盧美和盧遠和十九日在漳槍決、罪狀爲共黨在永定暴動、（廈門二十日下午十時電）

乳源匪巢攻破

◎王應榆十八日電、十三軍蔣團長汝荃報告、乳源柯樹下太平楊寅各匪巢均擊破、斃匪甚衆、檢今晨抵狗牙洞、獲匪首馬昌、（香港二十日下午九時電）

朱毛均已擊散

◎呂煥炎電、竄桂東朱德殘部、已被贛軍陳澤潤劉士毅擊散、團寧岡之毛澤東、已被各軍擊破、斃匪無算、邊境漸趨平靖、（香港二十日下午九時電）

◎修水槍決共黨六名、（南昌二十日下午三時電）

劉峙部護路剿匪

◎劉峙規定第一師防地第一旅徐南、第二旅徐北、第三旅分駐徐東西、分防津浦隴海两線、二十日已移動、（徐州二十日下午六時電）

◎劉峙令第一旅徐庭瑤部二十日開赴雙溝、剿辦皖邊境土匪、（徐州二十日下午四時電）

二集團軍由豫赴兗

◎第二集團軍第二師、二十日由豫過徐移兗、（徐州二十日下午四時電）

甘肅旱災乞賑

◎甘肅今年亢旱、馮玉祥銑（十六）電國府及各方、請求賑濟、（西安十八日電）

運火藥爆炸大慘劇
死傷達五十人
毁屋六七十間

◎第二集團軍在總軍械局領土炸藥二千二百餘箱、由劉家廟分庫陸續向漢西門城外轉運上船、二十日下午三時半、有手車二輛、滿載此項炸藥、行至漢西門第三道閫敦、忽然爆炸、聲若巨雷、登時烟霧迷漫、火光四射、當即炸死車夫一名、城門保安隊姜秀生、守衛弊士張景僉、及行人共六名、震倒两傍商店房屋六七十間、重傷斷腿折足以及輕傷者約二四十人、均分送鼓樓東南各醫院診治、（南京二十日下午十時電）

◎第二集團軍駐京辦事處、二十日將由軍委會領得之炸藥二十餘箱、運出漢西門、以便運後、不意有三車於經城門時爆發、將城樓及附近民房炸坍三十餘間、死者已發見五人、傷者已發見三十餘人、情狀至慘、公安局長孫伯文得訊後、即親赴肇事地點調查、並維持秩序、已將死者抬殮、傷者送醫院醫治、（南京二十日中央社電）

◎今日下午三時、第二集團軍火藥两車、運至漢西門、忽然爆發、全城震動、藥味彌漫二小時、經調查死傷者已達五十人、房屋被震倒約四十家、現正由公安局辦理善後、（南京二十日電）

湘省新釐章八折徵收

◎商人對新釐章請照六折完納、昨經省務會議決定照八折征收、（長沙二十日下午二時電）

◎湘省籌備實行統稅、定十二月實行、（長沙二十日下午二時電）

漢臯要訊

◎當局決就漢口水廠餘力、裝武昌水電、（漢口二十日下午九時電）

◎財委會籌設華中銀行基金、確定爲千萬、刻由两湖國稅項下撥得百萬、俟足二百五十萬、即始業、（漢口二十日電）

◎總部電京請撥第四集團軍縮編費三百萬、聞已由銀界借墊百萬、漢商會三十萬、京款到即還、（漢口二十日電）

◎馬文德二十日赴黃州、（漢口二十日電）

劉珍年電平表示

◎劉珍年電何成濬、決努力肅淸膠東殘軍、（北平二十日下午十時電）

朱培德回贛

◎朱培德電告、二十二日由寧啓程回贛、二十五日准到、（南昌二十日下午三時電）

于右任來滬料理喪事

◎中央常務委員于右任、因其夫人在滬寓病故、向中央請假三日、於二十日晨快車赴滬、料理喪事、（南京二十日電）

戴季陶兄喪

◎戴季陶兄堯欽在粵病故、已由戴姪家興電京催戴回粵料理、（廣州二十日中華社電）

濬河延聘工程師

◎馮玉祥銑（十六）電何應欽、以浙江省政府延聘德國工程師、專興水利、成績極佳、此間定計修濬黃河渭河、請代爲物色水利工程師、以便延聘、（西安十八日電）

入學

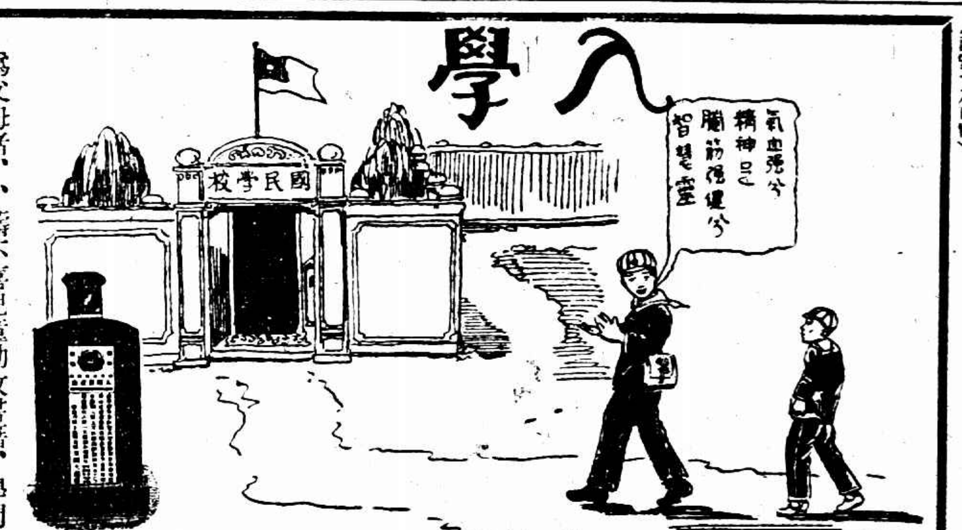

爲父母者、孰不喜兒童勤攻書籍、學問日進、冀他日出人頭地、光耀門楣、如欲償此願望、自以熟諳兒童資質而培植之、則進步自速、如面黃肌瘦、禀賦單弱、腦筋遲鈍、秉性庸愚、爲父母者、宜設法以改造之、其法如何、惟有常服……人造自來血、補充血液、强健腦筋、而黃者轉爲紅潤、腦鈍者立致靈敏、智慧大開、過目成誦、他日飛黃騰達、光耀門庭、可預卜也、世爲父母者、欲使兒女爲志士、爲偉人者盍注意焉

▲定價大瓶二元 小瓶一元二角

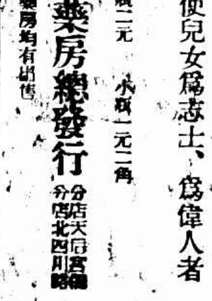

上海五洲大藥房總發行 分店天后宮橋 分店北四川路

各埠分店及各大藥房均有出售

十一師三十三旅抵蕪

◎十一師三十三旅全部二十日晚到蕪、師部定二十一日到、（蕪湖二十日下午十時電）

各方彙聞

◎閻錫山視察綏遠、二十日晚可到張垣、將即來平、（北平二十日下午十時電）

◎何成濬定二十日赴津籌餉、（北平二十日下午十時電）

◎陳家棟定二十一日赴津、以長蘆鹽款向銀行借五十萬、發前方軍餉、（北平二十日下午十時電）

◎陸大已決定由北平移首都、校址現定四牌樓前陸軍水師學堂舊址、（南京二十日電）

◎美國來電、請派員參加十二月十二至十四日之國際航空大會、現准由交部派員參與、（南京二十日電）

◎魯滌平再電中央、請發表趙恒惕爲教育廳長、（長沙二十日下午二時電）

◎范其務接陳銘樞電、李濟深回粵未有期、（香港二十日下午九時電）

◎陳濟棠二十日赴順德、順便往西江巡視、（香港二十日下午九時電）

◎省政府委朱滄浪爲民政視察員、（香港二十日電）

私立大學立案准駁

◎私立金陵大學、大同大學、復旦大學等校、前由各該校校董會呈中央大學轉呈大學院立案、經該院分別委派錢端升丁燮等調查報告、大致與私立大學及專門學校立案條例尚屬符合、金陵大學及無錫國學專門學院、業經批准立案、惟大同大學及無錫國學專門學院基金太少、責成各該校等從速籌備、以期學校經濟基礎之鞏固、（南京二十日電）

◎上海法科大學、日前由該校校董錢永銘等呈由中央大學轉呈大學院、請予立案、該院以其不合私立大學及專門學校立案條例、業經批駁、批示如下、查該校開辦未及三年、校產又非自置、且專任教員不及全體三分之一、核與私立大學及專門學校立案條例第三條各項重要規定、完全不合、所請立案一節、應毋庸議、仰即轉飭知照、表册發還、此令、（南京二十日電）

北平公債市況

◎二十日公債市、九六開盤收盤二五、後場二四五、六釐七六六、七長七七、成交一百四十萬、（北平廿日電）

蔡元培到京後談話

中央監察委員蔡元培到京後、即往張宅、日日社記者往訪、談話如下、（問）先生此次在滬、與各中委協商後、結果如何、（蔡氏答）完全係談話式、到京後尚須作進一步之協商、藉收妥善之效、（問）五院成立步驟如何、（答）尚未決定、大約立法行政司法先當成立、（問）五院院長已決定否、（答）尚待斟酌、大約胡展堂先生長立法、蔣介石先生長行政、（問）監察院長一席、是否先生担任、（答）各委員雖有此意、但本人尚未同意、（問）五院成立後之政治趨勢、先生推測若何、（答）五院成立以後、政治方面、定可樂觀、（問）先生對建設及外交上有何感想、（答）建設之先決問題、須先整理財政、財力充裕、建設事業不難充分發展、對於裁兵、必須繼續進行、以節溢支、關於外交方面、正逐步着手進行、日本態度雖仍强硬、但各國均將先後妥善辦好、日本陷於孤立地位時、想易就範、即可有圓滿之解決、（問）先生辭大學院長、國府已懇切慰留、先生願任艱鉅否、（答）對大學院事務、決意不幹、今已上第二次辭呈、並向中央保薦將夢麐先生繼任、（問）外傳先生將任中央黨部訓練部部長、確否、（答）訓練工作、十分繁重、本人精力、決担當不起、（問）中央常務委員會是否取改組方式、（答）中央常會不改組、僅增加一二人而已、（問）外傳停止奉行淸黨之說、確否、（答）並無其事、（問）李石曾先生對北平中華大學校務接任否、（答）李先生與余同車來京、現同住靜江先生私宅中、李先生之意、不願担任校長名義、內部事情仍願積極去幹、（問）孫哲生先生有電來否、（答）孫先生有電來、二十一日即可到滬、轉車來京、

故宮博物院「存廢之爭議」
張繼駁經亨頤之主張
呈中央政會請保持原案

大學院古物保管委員會主席張繼、頃呈中央政治會議、請保持故宮博物院組織條例原案、並駁中央委員經亨頤前此廢除故宮博物院之主張爲不當、昨由中央政治會議議決轉中央常會保持原案、玆將張繼原呈錄次、

爲呈請事、竊故宮博物院成立已將四年、竭數百人之心力、維持於危難之中、幸免段張諸逆之摧殘、北伐既成、北京既克、鈞會正式通過故宮博物院組織條例、派員接收、保障文化之功、中外人士所共欽仰、乃昨讀報章、見經委員亨頤廢除故宮博物院拍賣古物之提案、不勝惶駭、考其所持、約有五端、㈠故宮博物院名稱不通、㈡研究皇帝所用的物事、是預備將來要作皇帝、㈢圖書文獻非博物院所應有、㈣逆產應當拍賣、㈤保管問題、强詞奪理、莫此爲甚、今謹逐條批駁、爲我政治會議諸公陳之、

㈠經委員說「故宮而稱爲博物院、簡直不通」又說「有懷念的意思」、故宮二字、不過表示以前彼處曾爲「宮」而已、又何懷念之足言、至於故宮博物院聯絡成文、不過表示博物院所設之地點爲故宮、與上海特別市政府七字聯絡成文、表示市政府所在地點爲上海相同、此種用法、觸目皆是、從無異議、何對於故宮博物院獨有問題耶、且夷考歐洲各國、以舊時皇宮改作博物院者、不一而足、且多以某宮冠於博物院上而爲之名、如巴黎之「狼宮博物院」（Musei On Palais In Lauinre）等皆是、至如柏林之Schlors Mual Nea皇宮博物院、直以「皇宮」名之矣、豈又故宮而已哉、此尤足證故宮博物院之名稱、準諸世界而可用者也、

㈡經委員又說「故宮博物院若作爲研究性質、那應是研究宮內如何、應如何設備、豈不是預備那個將來要作皇帝、預先設立大典籌備處麼」、是說誠荒唐之尤者、研究以前的歷史、是完全學術之供應、而非爲實行彼時之現象、在世界學者爭研究近代野人之生活、及發掘荒古時代原人之器物、若必以經委員所說例之、是則近代學者欲棄其進化之生活、而履行古人之茹毛飲血、穴居野處乎、譬如醫生研究病狀、是爲得治病之方法、絕無人焉爲彼之研究病狀爲預備實行患此病也、故宮博物院、亦何不可作此觀察、參觀者見宮牆高且多、無異囹圄、見宮中生活之黑暗、一無樂趣、或興起其薄視天子重視平民之念乎、

㈢經委員又說「圖書文獻、決不是一般博物館所有的事」、殊不知倫敦之英國博物院British Museum、就包有圖書文獻两部分、相類之博物院、亦歐美所習見者、從未聞世界學者有所批評者也、

㈣經委員又說「逆產應當拍賣」、逆產應否全數拍賣、已成問題、法國大革命、其雄偉之風、激昂之氣、邁越往古、爲後來各國革命者之先導、然方其拍賣法王室之產業也、亦有「與歷史有關之建築物品等除外」之令、且故宮已收歸國有、已成國產、更何逆產之足言、故宮建築之宏大、藏品之雄富、世界有數之博物院也、保護故宮、係爲世界文化史上盡力、無所謂爲淸室逆產盡力也、且故宮諸藏物、皆由明淸两代取之於民、今收歸國有、設院展覽、公開於民衆、亦至公也、與拍賣以後僅供私人之玩弄者、孰公孰私、不待辯而即知矣、

㈤經委員又說「從前已經有人製成贋品、携去換易眞物的把戲」、想係對於馮總司令玉祥、鹿總指揮鍾麟而言、當時淸室遺老、恨溥儀之被逐、率系諸遺、畏國民軍之威嚴、亟思有以中之、造作謠言、散諸報紙、別有政治作用、遂有種種傳說、然馮總司令之從未履宮門一步、鹿總指揮之奉公守法、不畏勤勞、凡參與淸宮物品點查者、類能道之、本會委員馬衡、沈兼士諸君、身與目擊、尤能絕對担保人言之不足信、經委員此說採及流言、想明察如政治諸公、必不輕信之也、經委員又說「現在的幾位的理事先生、或不至有黑幕、不到一二十年、故宮的珍品、盡成贋品了」、這两句話、豈不是有意自相矛盾、說現在的諸位理事不可靠嗎、圖窮而匕首見、其誰信之、

至於美國以新建國家、自己原無故物、亦爭往歐洲尋購、其不可得者、更以石膏模型代之、其惜古之心、何其壯耶、至於檔案、雖一紙之微、亦不肯棄之、本國者不足、更求之於他國、倫敦

美國博物院、所藏廣州總督衙門檔案甚夥、研究太平天國時事者、莫不求助於茲、海參威博物院所藏東三省檔案亦多、前年蘇聯駐北京大使館參贊伊瓦諾夫、且要求北京大學派人往海參威代爲整理、議雖未成、然蘇俄之注意文物、由此可見一代文化、每有一代之背景、背景之遺留、除文字以外、皆寄於殘餘文件中、大者至於建築、小者至於陳設、雖一物之微、莫不足供後人研究之價值、明清兩代、航海初興、西化傳來、東風不變、結五千年之舊史、開未來之新局、故其文化、實有世界價值、而所寄託者、除文字外、實結晶於故宮及其所藏品、近來歐美人士來遊北平、莫不歎爲大觀、列入世界博物院之數、即使我人不自惜文物、亦應爲世界惜之、還觀海外彼人之保惜歷史物品也如彼、吾人宜如何努力、豈宜更加摧殘、且故宮之內、所藏與革命史料有關者頗多、汪精衛之供詞、民國時代張作霖對於溥儀稱臣之貢品、趙爾巽徐世昌等身事民國、仍向溥儀稱臣之證據、段祺瑞張作霖因此屢次思加以摧殘、賴多方之護持、始未得逞、今經委員一加提議、拍賣物品、逆證隨消、是何居心、誠不敢加以臆測也、兩月以前、張逆作霖、亦有拍賣故宮物品之議、本會曾電當時主館事者之王士珍袁金鎧等、謂「國寶摧殘、國刑具在、請愼保護、以免國誅」、王等深懼物議、其意隨寢、足見摧殘文物、誰敢戶名、維護歷史、莫肯居後、竊凶如張作霖、亦不敢排當時清議、受千載惡名也、至經委員以爲拍賣古物、可以建築博覽會、是直以北京內務部之拍賣城磚以發新矣、尤而效之、總理在天之靈、亦必憤然而不取也、今者北平初克、外邦人士、對於吾黨之措置、異常注意、若不建設是尚、專加破壞、文化摧殘、誰負其責、是爲鈞會所不取、本會保管古物、職責攸關、心所謂危、不敢緘默、明達如諸公、必能排去邪議、保障文化、敢請仍照原議、設立專院、使有責成、而垂久遠、後來學者幸甚、世界文化幸甚、

徐源泉爲譚溫江辯白

東陵被盜前三日孫魁元在馬蘭峪剿匪獲臟經過……被盜時駐防軍隊係柴雲陞部……古物已編號送衛戍部

北平函、第六軍團總指揮徐源泉前日呈閻錫山蔣中正、報告該部第十二軍譚溫江與盜陵案未發生關係之眞相、同時並致函各方面聲述經過、茲將徐上將閻呈文誌下、爲呈報事、案查職部第十二軍第五師師長譚溫江、因案被傳看守一案、前於八月三日職部點驗完畢後、該師長因公來平、在清華池洗浴、由北平警備司令部派員役將其帶去、當以職部點驗方完、該師長職務重要、備函派員向警備司令部將該師長暫行保出、交職部北平辦事處嚴加看守、聽候隨傳隨到在案、當時本案情形、莫明眞相、嗣後報載、始知該師長於盜掘東陵案內、受有嫌疑、而案係何人告發、依然未得其詳、因再函衛戍司令部、將全案飾抄、發給查閱、旋准覆稱、案關重要、業經送呈總部等因、復函請鈞部平津衛戍司令部參謀處、准予將本案原委抄發、覆稱本案已電中央請示辦法、依法在未判以前、應守秘密、摘錄本案原委一紙、仍請保守秘密等因、函到部、查閱節略、所開各節、始知該師長受嫌被傳緣由、不勝駭異、正飭查間、旋據職部第十二軍軍長孫魁元呈報、該師長奉令在薊縣馬蘭峪剿辦匪首馬福田、日期及經過情形並俘獲各種戰利品、據稱七月二日該師第十三團進抵馬蘭峪附近、馬匪佔據山頂、發槍抵抗、經該師長督飭隊圍攻、激戰八小時、匪勢不支、乃激勵官兵鼓勇衝入、遂佔馬蘭峪、搗其巢穴、此後俘獲戰利品計奪獲雜色槍支一百餘支、迫擊砲三門、現洋六七千元、當經官兵分取無餘、馬三十餘匹、轎車一輛、木箱兩支、內裝金銀器物珠玉玩具、當時即有官兵開箱爭取、竭力制止、幸未取完、將餘數呈報等情、於八月十三日備文將俘獲各物品、開單呈送到部、當經逐一驗收、除普通戰利品屬於軍用者、已由各部分別配用外、內有金銀器物珠玉玩具等件、共二十七包、多似曾經入土之物、閱之不勝驚詫、當以事關重要、亟須愼重辦理、將各物品分別稱準重量、編爲十號、拍成照片、以便確認無訛、披閱各報、該師長既經受有私賣物品嫌疑、誠恐此項貴重物品、不免尚有隱匿、因一面向該師長嚴加追問、一面將保釋該師長在部候傳緣由、並據該師長所報剿匪日期、並經過大概情形、於該日電呈鈞座將總司令閻總司令查核在案、旋奉總司令蔣鈞座電開、已由國府令鈞座閻總司令組織軍法會審、依法辦理等因、奉此、法庭既將組成、全案應即送審、復經飭令該管軍長嚴飭該師長將擄獲物品經過情形、詳細具報、以憑送審、茲據職部第十二軍軍長孫魁元、轉據該師長報稱、職師於七月二日奉命出擊馬蘭峪股匪、所有一切情形、已均報告在案、是役奪獲戰利品、除銀洋當即由各部官兵分取無餘外、其屬於軍械者、已飭各部分配應用、惟珠寶等項、關係重大、當擄獲之際、各該部下級官長及無知兵士、於倉猝之間、不無乘機攫取藏匿情事、以故嚴密搜查、需時較久、又因遷徙、行動迄無定止、調查搜詢、甚費周折、今奉查問、謹述詳情、呈請鑒核、除物品已繳外、另開清單報告前來、覆核無異、查此案關係重大、中外喧傳、實在情形、不容稍有遁飾、前據該師長呈報、奉命在馬蘭峪剿匪、其經過日期及逐日報告命令日記等件、職詳加查核、誠恐尚有不實、復經設法密加查訪、據報稱第八軍團之軍長柴雲陞所部之第七旅旅長韓大保之第二營營長、甓丁程營、於舊歷五月十八日、即陽歷七月五日、到裕陵定東陵、至二十五日、即陽歷七月十二日、始行全部開走等語到部、附黏在案、查第八軍團向係張敬堯所部、職部並無柴雲陞韓大保其人、該軍部下開到東陵之日期、查與報載兩陵被盜日期適屬相當、而該師長報告在馬蘭峪剿匪日期、係七月二日、尚在兩陵失事之前三日、由此參究、似該師長身在前敵、與盜陵事發見日期不符、尚屬可信、惟該師長身爲統兵大員、奉令剿匪獲捷、在匪手奪獲此項珍貴物品、顯係牢非尋常所有、當時盜陵事件、業經轟傳一時、該師長既經發見此項擄獲之品、乃不立時請令帶隊前往陵地、實地查勘、據實報告、以憑追究、遽以剿匪事竣、將軍隊開回馬伸橋、已屬異常疏忽、事後復周折甚久、始據該師長隨同俘獲戰利品、將此項貴重物品、報由該管軍長、轉報到部、雖據稱此項物品、關係重大、當擄獲之際、初級官長、及無知兵士、不無攫取藏匿情事、嚴密搜查、需時較久、又因遷徙無定、搜查甚費周折、遲遲呈繳稍遲緣由、尚非故意延緩、然以此種關係、遂致私賣物品之聲、騰播報端、重受嫌疑、洵屬咎由自取、至該師長有無如報載私售物品情事、未據該師長實報到部、應由軍法會審開庭時、提出確鑿證據、依法辦理、職於該師長負有管轄之責、未便妄參一議、惟有根據送來報告、備文陳明本案要略情形、檢同該師長報告馬蘭峪剿匪經過情形清冊一本、擄獲物品單一紙、物品照片一冊、金銀器物珠玉玩具等件共十號、一並呈送鈞部（總司令部平津衛戍司令部）鑒核驗收、依法送審、至該師長譚溫江本身、仍由職部嚴密看管、俟隨傳隨到之責、保無疏虞、合併陳明、所有呈報該師長譚溫江因案被傳緣由、除分報總司令將鑒核外、理合將該師長擄獲物品清單照片及剿匪經過情形、清冊呈報鈞部鑒核送審、謹呈平津衛戍總司令部、（總司令將）中華民國十七年九月十四日國民革命第六軍團總指揮徐源泉謹呈、附件、馬蘭峪剿匪經過情形清冊一本、擄獲物品編號單一紙、物品照片一冊、金銀品物珠玉玩具等件共十號、計開、第一號、金絲鐲三對、碎珠子六顆、寶石十二塊、計重三兩二錢、第二號、漢玉四塊、漢玉環二個、玉石一塊、小寶石一塊、黃珠子兩顆、計重四兩二錢、第三號、漢玉鐲三只、漢玉小環兩對、漢玉荷包兩個、計重六兩九錢、第四號、金珠鐲子兩對鑲大小寶石廿六顆、鑲大小珠子十顆、珠花兩對鑲寶石六塊、小珠無數、計重七兩七錢、第五號、金鐲皮一對、鳳藤鐲一對、翡翠四塊、寶石花一塊、小珠子兩個、翡翠一串、小寶石二塊、計重三兩五錢、第六號、金珠鐲一對、鑲珠子十顆、小寶石十七塊、又寶石一串、大小碎翡翠十二塊、斷玉簪子一根、又石珠子一串、計重十一兩二錢、第七號、金珠寶石鐲子四隻、計重五兩二錢、第八號、金珠寶石鐲四隻、鑲珠子十二顆、寶石十二塊、鑲翡翠八塊、計重三兩四錢、第九號、鼻煙壺五個、白玉牌一個、計重七兩六錢、第十號、大小珠子一包、計重九兩七錢、

國際記載

內田由英赴美

十九日倫敦電、與英國外交當局懇談後之內田康哉、於昨日赴美、（電通電）

張伯倫抵巴拿馬

十九日巴拿馬電、英外相張伯倫今日來船抵此、曾對客言、渠之健康大有進步、惟張不願與人討論政治、（路透社）

史密士向農民演說

希得共和黨農民援助

十四日阿瑪哈電、紐約知事史密士、即民主黨候選總統、現游歷西境中部、在不滿意之共和黨農民間演說、擬獲其援助、今日發言攻擊共和黨候選總統胡佛、責其反對政府救濟農夫政策、自謂渠自已贊成農業救濟案之原則、但柯立芝總統兩次否決之、如渠被舉爲總統、渠定派不涉黨派三委員調查農業救濟問題、至於禁酒問題、則爲各州應各自決定之事云、按農業救濟案主張以四萬萬元借與農民、並設法獎勵有利的出售餘剩農物、（路透社）

印度公安案之限制

十九日西謨拉電、審查公安案、（即據置非印人之赤黨案）之委員會、已限制此案有效期五年、並規定歐人及印人凡在印度居住五年、並在印度有產業、或有業務者、不在此案範圍之內、僅僅附和布爾希維克之行動者、不適用此案、受屈者准訴諸高級法庭、反對驅逐、此案經修正後、當可爲立法會所接受、（路透社）

日本女學生十三人被拘

二十日東京電、仙台警察署將組織社會科學研究會之女學生十三人、拘至警署審訊、（電通社）

日紗廠繼續縮減棉紗產額

二十日大阪電、日本紗廠聯合會董事已決定日前所行縮減棉紗出產百分二十三之辦法、繼續施行至明年七月一日止、屆時夜班既廢、自可不必再行此有組織之縮減、凡紗廠在四月一日以前停廢夜班者、可許紡織全開、無須限制、此種辦法所以鼓勵停開夜工也、上述決議、即將通知在會各廠、想各廠定可接受、無所躊躇、（路透社）

颶風過紐約

有數人被吹出窗外……街上交通停頓……西印度損失甚鉅

十九日巴黎電、殖民部續接西印度法屬諸島風災之報告、據稱爪台爾洛卜島死六百六十八人、（路透社）

十九日紐約電、統察各方報告、西印度與福洛利達州風災中死亡人數、殆在二千以上、此數含括福洛利達州四百、波吐利柯一千在內、各處產業上損失未詳、僅以福洛利達州言、產業損失約爲美金一萬萬元、報告失蹤人數、以數百計、棕灘等處宣布戒嚴、波吐利柯知事已派出兵隊防止搶刦、據其電告、無家可歸者至少有七十萬人、今日風暴之尾經過紐約、風勢甚猛、有數人被吹出窗外、街上交通暫行停頓、（路透社）

十九日那薩電、英屬巴哈瑪風災、僅濮羅維登斯一島損失已達英金二十萬磅、（路透社）

古城返照記（一二）（老漢）

時報版權 不許轉載

有人說官場現形固然是萬惡、做官場現形記的、亦未必不是做官的經驗家、不得意的官僚、所以才把官場說得沒有一個好人、沒有一件好事、痛快雖然痛快、事實卻不見得是事實了。這話我作書的亦不下斷語、只覺得亦有這樣一個道理。其實呢、官不過是治人階級的一個渾稱、世界上除非把 Ruling class 一律推翻、做到「人自爲政」、官總是免不了的、也不用問他是「德謨克拉西」是「布爾塞維克」了。果然像古訓所說的「各得其事」之謂官、「各當其才」之謂官、如同耳官司聽、目官司明一樣、官又何至淪於「非人」的看待。再說從來做官的居心行事、亦不能一概而論。不信啊！聽紅氍毹上一聲聲：

（一）劉延昌 says「上與國家辦事、下與黎民分憂」 （寶蓮燈）

（二）包拯 says「……只管讀書可莫做官、做了官就把良心變……」 （鍘美案）

（三）趙廉 says「勸世人休作官、耕種爲本、你看我七品官、不如黎民」 （法門寺）

這三位先生一個人一個人的觀念。劉先生是定了官當官做、爲國辦事、爲民分憂、雖眞正全民政治之人民委員何以加焉。趙先生是做官做傷了心了、便想到還不如勞農生活之爲本務。包先生是憤激之談、其實他自己還做著官呢。再像那般丑腳縣官的上場詞：「做官不在大小、只要有錢就好」、「這可是「笑罵由他笑罵、好官我自爲之」、「好官不過多得錢耳」、那一派的官學家的信徒、就難怪包老爺深惡而痛絕了。

現在要說說這位陸賈先生的官滋味、他做的是甚麼官呢？眞可笑、既不配說「爲國爲民」、亦夠不上「貪贜賣法」。若論他的官銜也可以嚇人一跳、可算得是一人之下、萬人之上、同中華民國的國務總理比比肩膀、也不分高下、同木鞋國的田雞內閣較較分量、是伯仲之間、（就是不會屠殺濟南罷了。）同合衆國的 Secretary of State 論論權威、也不過兄弟相稱而已。且慢、做書的替陸賈先生大吹大擂的鬧了一陣、他倒底是甚麼官兒呢？原來他做的是一枚中書。這個官兒、品級不過從七、地位屬於閒曹、可是來頭著實不小！唐朝的郭子儀、宋朝的趙普、都因爲加了中書令、所以才得稱爲令公。命沙灘的楊令公那就有點混充字號了。元明兩代的內閣就叫做中書省、中書省領頭的就是大丞相、以下辦事的小官就有中書舍人。你不見木鞋國的內閣各部、還叫做甚麼省甚麼省麼、這是我國前朝的遺制、「省」原不是地域的名稱啊。後來朱大嘴元璋、因爲丞相胡惟庸謀朝篡位、勃然大怒、把中書省取消了、丞相也廢了、另用幾個翰林辦理機務、叫做內閣。好似法國的內閣制、改從美國的總統制了。原來的中書舍人去了舍人二字、稱爲中書、雖然隸於內閣、可是官銜大有可觀、眞像前代中書令、戲裏大丞相一般、所以陸賈一聽授了中書一官、便深信自己上得台去有戴相貂的資格。

中書在明朝雖然隸於內閣、可是因爲那時內閣的權大、中書就是小軍機一般、直到清初、也還夠個「小要人」的資格、到了雍正年間、設立軍機處、上有軍機大臣、下有軍機章京。於是乎赫赫的內閣大學士、就變作大登殿裏王允那一類的養老太師。內閣中書也就成爲人身的贅疣、官場的廢物。所以兒女英雄傳安學海口中在「中書」上面加了「冰冷的」

十五俄人不起訴處分

北平地方法院處分書

十四人無審判權……一人犯罪嫌疑不足

北平訊、去年在蘇俄使館捕獲之俄人十五名、前經取保釋放、已誌昨報、茲悉法院業已全予不起訴處分、原文如下、

被告奧鈕夫、男性、年二十五歲、蘇聯國人、馬勒稹夫、男性、年二十五歲、蘇聯國人、伊里亞中闊、男性、年四十歲、蘇聯國人、豆兒可秋夫、男性、年二十六歲、蘇聯國人、薩芙薩闊夫、男性、年二十四歲、蘇聯國人、瓦心、男性、年三十歲、蘇聯國人、薩阿特諾、男性、年四十六歲、蘇聯國人、通喀何（即陳基喝）、男性、年五十一歲、蘇聯國人、維拉克爾丁、男性、年二十四歲、蘇聯國人、葛國利夫、男性、年二十八歲、蘇聯國人、克司樂夫、男性、十九歲、蘇聯國人、光司西諾夫、男性、年三十歲、蘇聯國人、甘布克、男性、年二十八歲、蘇聯國人、德門遲思克（即堆稱斯基）、男性、年二十六歲、蘇聯國人、莫洛作夫、男性、年三十一歲、蘇聯國人、右被告等民國十七年刑字第四五零號反革命等罪嫌疑一案、業經本處偵查完畢、認爲應行不起訴、茲將敘述事實上及法律上之理由如後、

查本案係前京師警察廳因李大釗等在蘇聯大使館組織北京特別市黨部、於民國十六年四月六日、派警前往搜索、遂將被告等一併逮捕、送由前京師高等檢察廳偵察、認被告等十五名有共犯內亂罪、被告馬勒稹夫並犯妨害公務罪、甘布克並犯放火湮滅證據等罪之嫌疑、向前京師高等審判廳聲請預審、尚未終結、本年九月三日奉國民政府司法部令開、查反革命案件在特種刑事法庭未成立以前、第一審暫由普通地方法院受理、河北特種刑事地方臨時法庭既未成立、所有俄人奧鈕夫等內亂嫌疑案、發交北平地方法院、依法辦理等因、查本案既未經預審終結、按照刑事訴訟法施行條例第二條第一項之規定、應由本處以偵查程序終結之、因被告等身分之不同、分列二款說明如左、

一、關於奧鈕夫、馬勒稹夫、伊里亞中闊、豆兒可秋夫、薩夫薩闊夫、瓦心、通喀何、維拉克爾丁、葛利國夫、克司樂夫、光司西諾夫、甘布克、德門遲思克、莫洛作夫、一部分、查被告奧鈕夫、馬勒稹夫、豆兒可秋夫、維拉克爾丁、葛國利夫、光司諾夫、均係蘇聯大使館衛隊（即護兵又稱衛兵）、伊里亞中闊、布克、通喀何、係使館繙譯、薩芙薩闊夫、克司樂夫、係使館打字生、瓦心係使館繪圖生、德門遲思克係使館書記、莫洛作夫係使館外交信差、該被告等前京師高等檢察廳以內亂妨害公務放火湮滅證據等罪嫌疑、聲請預審、惟本處偵訊被告等、並核閱卷證等件、關於豆兒可秋夫、維拉克爾丁莫洛作夫等三名尚無確實證據、足以證明其有何等具體犯罪行爲、至奧鈕夫、克司樂夫、光司西諾夫、德門遲思克等四名、雖在前警廳有「使館得禮拜開會一次、大約是研究中俄經濟及社會等問題」之陳述、但該被告等均在使館服務、其得知使館開會亦屬事理之常、且據王德啓即王啓在前高審廳預審中述稱：「甘布克同中國人在提督府開會、除了甘布克那就是正提都和副提督」、足證該被告等僅知開會、並未參與其事、亦難認有何等犯罪嫌疑、又依里亞中闊、芙闊夫、瓦心、通喀何、葛利國夫、德門遲思克、甘布克等七名、充當密探、探訪我國各種消息、報告於該國在華密探局、甘布克並有與李大釗等共同會議情事、據前警廳搜獲之文件、及上開王德啓之陳述、已足證明、但查密探局之內容、以及李大釗等組織黨部、於北方之軍事及政治上、容有所妨礙、其時黨國勢力、尚未及於北省、且在當部清黨之前、該被告等對於黨國並無意圖顛覆、或破壞等行爲、自難認爲反革命、又馬勒稹夫當巡警前往使館搜索之時、雖有持槍出屋之事、但訊據該被告述稱、「中國官兵去時、我正在屋內、有人對我說來了許多兵、我因爲充當護兵、就拿手鎗出去、一看是中國兵、我就回來了」、即巡警周鳳山、在預審時亦稱「我由花牆路過時、看見馬勒稹夫拿槍比着、瞧見人多未敢動機子」、各等語、就該情形而論、亦難認爲妨害公務、又當巡警前往使館搜索之時、使館軍事參贊處、雖有燒燬文件之事、甘布克固不承認係其所爲、即據其前在警廳、亦僅稱「燒的是我們俄國文件、想係公事房辦事員燒的」、再參以巡警景順、在預審時所述、「起火之時、甘布克同着另一個俄人由二十六號房西樓窗跳下、沒人瞧見放火」」等語、則甘布克是否放火、已難證明、即使燒燬、關係自己刑事文件、亦不構成湮滅證據之罪、況查該被告等、均係蘇聯大使館服務人員、雖衛兵一項、經前京師高等審判廳函詢前外交部、覆稱「蘇聯政府自一九一九及一九二十年之兩次宣言、及中俄協定成立以來、辛丑條約賦與之特權、早經拋棄、不應再設使館衛兵、只能照使館隨從僕役例待遇」等語、惟查國際法例、外交使館之不可侵權、及治外法權、不獨及於使節之一身、並推及從者之全體、即隨從僕役、亦包含在內、無論何時、不受駐在國刑事上之處罰、或訴追蹤之擾亂、駐在國治安之行爲情形緊迫、駐在國爲自衛起見、固得加以逮捕拘禁、究不能逕予處罰、按照上開說明、我國法院、對於該被告等自無審判權、

二、關於薩阿特諾之部分、查該被告經前京師高等檢察廳以內亂罪嫌疑聲請預審、惟偵訊該被告並核閱卷證等件、被告係北京大學教授、因病借住蘇聯使館、並無何種證據、以證明其犯罪嫌疑、

據上論結、對於第一款被告等無審判權、第二款被告犯罪嫌疑不足、特依刑事訴訟法第二百四十四條第二第五兩款、均予以不起訴之處分、

中華民國十七年九月十二日、檢查官張躍鸞、曾繁樾、黃倫芳、右不起訴處分書、正本證明與原本無異、中華民國十七年九月十四日、書記官張宗綺、

坎拿大華僑之呼籲

安省禁華僑僱用白女

坎拿大華僑抗例總會麥錫舟等、因現在安省各埠施行禁止華僑僱用白女之苛例、特電中央組織部轉中央委員周啓剛、請促國府提出抗議、閱周氏接電後、經已一面函王外交部長、請其提出嚴重抗議、一面擬具交涉進行方法、提交僑務委員會辦理矣、查坎拿大華僑工商店號僱用白人、相沿已久、因工付値、事非強逼、而外人居留中國僱用華人作工者、又何獨不然、前者坎拿大政府曾有禁華人僱用白女之議、卒爲僑胞據理抗爭、未見實行、今安省政府又舊事重提、竟頒布禁華僑僱用白女之苛例、如果見諸實行、則旅坎華僑之工商事業、必蒙其影響、想外交當局當有以善其事也、附錄坎拿大安省都朗度致周啓剛電文如左、中央黨部國民政府探送周委員啓剛鑒、安省各埠施行禁止華僑僱用白女作工苛例、辱國體絕生計、全僑危急、請促國府致電坎拿大政府抗議、務達取消苛例、安省華僑抗例總會長麥錫舟叩、九月八日

蘇省政府一三四次會議

預儲行政專門人才推員起草辦法

江蘇省政府委員會、十九日開第一百三十四次會議、出席委員鈕永建、張壽鏞、張乃燕、何玉書、陳和銑、茅祖權、劉雲昭、主席鈕永建、討論事項、（一）鈕主席提議、訓政開始、需要行政上專門人才、必須預儲、擬擇行政必要各門、考選學生於中大所管外、特別派遣留學、以宏造就而資適用案、（決議）（一）門類以實際之需要爲限、另組審查會決定之（二）派遣方法、分留學考察二種、推張委員乃燕起草辦法、（三）本省官費留學畢業生及必要之專門人才、舉行登記、推何委員玉書起草辦法、（二）茅委員兼民政廳長祖權提議、致遠團畢業期近、將來編隊、尚缺鎗械二千四百餘枝、擬先購一千枝、約需銀九萬兩、請核議籌撥、以便趕速訂購案（決議）令財政廳分期撥發、（三）張委員兼財政廳長壽鏞提議、江蘇省新會計制度、（奉國府令改爲暫行會計章程）定於十月一日實行、所有該項章程及規定主要簿據等、請予照案頒行案、（決議）鈐印頒發、（四）何委員兼農礦廳長玉書提議、農具製造所因前指定之房屋、年久失修、非重換屋面、大加修理、萬難合用、估計修價額、超出原預算數七千九百

…准予追加預算、請呈轉國民政府、並分函內財兩部備案、(決議)通過、(六)(決議)縣政府新增預算及各縣財政局新增預算、均自十月一日起實行、(七)審定江蘇省水陸公安隊審判暫行條例案、(決議)修正通過、

保釋反革命嫌疑犯辦法

蘇省政府制定

蘇省委會第一三三次會議通過之保釋反革命嫌疑犯暫行辦法、原文如次、(第一條)凡保證無反革命行爲、或聲請釋放反革命之嫌疑犯、均適用本辦法之規定、(第二條)本辦法所謂反革命嫌疑犯、係指有暫行反革命治罪法第二條至第七條之犯罪嫌疑者而言、(第三條)凡反革命嫌疑犯依法被捕後、如有保證其無反革命行爲、或聲請釋放者、必須向主管官廳呈遞保狀、聽候核定、不得有左列各項舉動、(甲)通函誣說、(乙)濫發文電、(丙)聚衆要挾、(丁)對於承辦官員無證據之控告、呈遞保狀、須依普通呈訴之格式行之、(第四條)保狀應具左列各款事項、(甲)反革命嫌疑者與保證或聲請者之關係、(乙)無反革命嫌疑之確實證據、(第五條)呈遞保狀時、附具切結、其爲虛僞保證者、應負刑法僞證罪責任、(第六條)本辦法由省政府委員會議決施行、並分別呈函國民政府及內政部司法部備案、

國府特派員入川調查事畢

成都十日電、國府特派員孫銘抵省後、多方調查民間疾苦、曾請劉文輝・鄧錫侯・田頌堯・以個人資格、自動解決川事、組織整理川事委員會、成立省政府、孫氏對於劉文輝之兵工政策治理川邊情形、頗表贊佩、前邀各報記者徵求意見、與論界對於川省軍事政治經濟團務賑務、均有相當陳述、孫已酌量呈報國府、孫於六日出省、取道眉山・嘉定・瀘州・到渝・再轉赴貴州、

縮編後之軍官任命

第五師熊式輝部各旅長、總部令胡祖玉爲該師第十三旅長、周渾元爲第十四旅長、劉士毅以副師長兼第十五旅長、第八師長朱紹良、呈請蔣總司令任命唐承武爲該師第二十二旅副旅長、李公望爲第二十三旅副旅長、蕭立爲第二十四旅副旅長、

刺沈兇手三次供詞

旣無冤仇亦不認識 謂受他人金錢指使

沈定一前月二十八日在蕭山衙前汽車站被刺殞命、蕭紳杭州市公安局緝獲正犯袁南照一名、嫌疑犯汪源洪及其夥汪茂達一名、至錢家根榮庭(即八萬)錢子濤等、均被逸逃、該犯中尚有丁壬蔡士林二名、(與袁南照同在第五號巡船內供事)迭次鞫訊、均供不知、質之袁南照、據供當時商量、僅有錢家根、榮庭、錢子濤、連我四人、丁壬蔡士林均不在內、前供是亂供云云、公安局以丁壬蔡士林既不在內、自應省釋、昨已備文呈報市府備案、至正兇袁南照之三次口供、錄探聚得、分錄如下、

第一次

刺沈正凶袁南照 九月初九日在偵緝隊第一次供詞、我家有二兄、並無妻子、尚有母親、我向做瓦匠、緝私營當過兵勇、駐紮蕭山東門外長山頭、相差兩里、上官睦高、我們叫高隊長的、共計船七隻、弟兄三十五個、我在第五六船、與他不認識的、我一月初十由蕭山警察所長姓門的、把我薦進去當巡警、他住衙前楊星照、我去年當所長即薦我介紹至緝警、因他做過巡緝隊長故把我薦的、給長錢十郵、要向隊長發木殼一支、隊長宋發與他、故他能給支、因此續達李厚子他係緝人、係代理給長、衙前之事、我曉得的、只榮庭(八萬)到給長錢子潤房內說、衙前地方沈人能打死、可得洋一千元、錢給長並未答應、我亦未答應的、錢給長與家根、並非同去的、樓上之事、我未同去、不曉得的、家根子腳、均住長樂、榮庭住址、我不曉得、榮庭來商量、大約在半月之前、錢他們自己商量的、係由邵林手鎗、我們房裏的人、一個丁邦春、江山人、一個蔡士林、天台人、均在隊內服役、丁邦春尚在隊內、蔡士林已離隊、榮庭打死邵人之後、在我們給長處說過、由給長與我說過、故我曉得的、三先生(沈定一)下汽車時、與站長談天、我亦看見的、錢家根與榮庭、兩人到錢給長處說、衙前有筆生意好做、如將三先生打死、可有賞洋一千元、當時給長房內連我六人、一個給長、一個丁邦春、一個蔡士林、一個榮庭、一個家根、連我六人、當時丁邦春並無言語、蔡士林與我亦不響、錢給長他說須錢用得完、這種事不好做的、這話是給長說的、家根榮庭所衙前衛茶葉人家多乎、鎗是我打的、當時乘一包車到衙前、由榮庭指使我開鎗的、第一鎗腦已打開、手鎗內共裝子彈八顆、那日夜我在長山頭瓊雲隊部過後、我並無得到洋錢、家根當時到茶葉店去過、因茶葉店一時拿不出一千元、此事由家根許我、由我與榮庭去的、我本預備江頭做的、因家根說不好、故改蕭山地方的、榮庭與我當時均坐在茶葉店、由家根通知、說三先生已來、我坐到午時已過、說須三點鐘來、上汽車時、家根榮庭同我共三人、三先生到的時候穿中山裝、手上無物、我們包車先到、計洋六元四角、係家根拿出的、包車討至衙前、因衙前不能停車、後家根說如打死後、把我一千元、我用的木殼槍共放六槍、家根放了六槍、他係由邵林手鎗、槍裏在衙前上來第一項橋、共計以前兩枝、我與榮庭之槍、均係家根的、他們住衙前商還、我並不曉得、榮庭家根均在隊部做過、鎗家根把我後、即在西興茶店等候、家根叫我說、今日不來、明日必到、同三先生前來之人、我不清楚、茶葉店內姓名、我不曉得、榮庭比我長大、光頭、抄的時候、家根相差頗遠、到汽車站時榮庭指使、由我先開槍的、打過之後、我第二天宿了一夜、衙前有錢家茶葉店、我不大清楚、那家茶葉店家根認識的、此時家根先在我面前一跑、因我不去做、所有洋一千元、他未能得到、故我當時執木殼槍一支、內裝子彈八粒、先放一槍、後又連放七槍、家根手執白郎林手鎗、他連放六槍、打死三先生後、我即逃避、槍枝由家根與我說、即乘在衙前上來第一頂橋河內、聰明一世、被害一時、其實我與三先生不認識的亦無仇怨、我係小人、三先生係大人、現在三先生已被我打死、我心亦如意、情願早死、所供是實、

第二次

九月十一日第二次復訊時供詞、我兄做瓦匠、現在蕭山當緝私隊警、我十四日由錢子濤叫我到衙前乘船到蕭山、他向我說去打三先生、在小船內交我一枝木殼鎗、係家根交我的、並交我子彈二十顆、當時船內我與家根榮廷(八萬)三人、榮廷之鎗、亦家根交與他的、船搖至東門外山岸、三先生在江頭過到的、我坐包車的、包車先到、相差不過五六分鐘、三先生我從前未見過、由榮廷與我說的、三先生穿白灰中山裝、我打他一鎗在肚皮上、家根打一鎗在三先生頭上、打過之後、我即到長山頭隊部過後、兩人同去的、家根十五日在隊部宿夜、十六日由隊部過錢同去、我十八向嘛、錢我並未拿到、他說把我解向去的、此事他們錢子潤榮庭家根三人先商量好的、以先我不曉得的、到船內後始曉得的、我問家根爲何要刺他、他與我說、刺死後有洋一千元可得、因沈入家先有十多萬家產、現在不過三四萬、因何故一定要刺他、我不清楚、我並無冤言的、錢給長與我說、家根已上去叫我住隊部不要躲的、有一個人當時來調查的、我想恐害弟兄、故走的、我家有二個阿哥、一個母親、

第三次

九月十三日第三次審訊供詞、我在五號船內、連給長共七人、計船一隻、三間小房子、船內有床鋪二張、蔡士林搖船老大睡的、我們床共有五號、他們講事、在小房子居多、路中亦有時講的、我首說六人在房內商量、係設備的、我亦不肯冤枉他們、榮庭(八萬)他同我說、要做一筆事、你能去否、我說能去的、係十多日之前、在船內說的、當時錢給長家根榮庭連我四人、在長山頭小房內說的、家根係拿來茶葉錢的、他因賭博負去、總要想點法子、我說如做強盜、我亦去不怨的、我並無得到分文銅錢、前供係亂供的、那日我在西興茶店等候、至午後、據榮庭說、過三點鐘如三先生不來、明日一定要到的、通消息之人、我不曉得、第一次家根打牌、輸去時期、大約在六月二十上、家根榮庭、來長山頭隊部住過的、打死三先生之日、係七月十四日、(即陽曆八月二十八日)、我早晨即起身、在江頭吃中飯、三先生在汽車站吃酒、我與家根榮庭坐包車到衙前汽車站、到時我先打一槍、中三先生的、我連打八槍、榮庭打了四鎗、尚有一個是否站長不得而知、與三先生談天、我看見的、我望面前打進去的、當時我穿白小衫褲、榮庭穿白洋紗小衫褲、我與他都穿皮底鞋、給用榮庭叫我乘在河內了、龍王潭地方、我叫他們背過去、並無鎗把他們、亦無用手鎗恐嚇、打過後、我到長山頭、錢給長在隊部、他說洋錢預備把我送回去的、當時家根由錢子濤帶信到長山頭、說現洋總把我的、此事係十五日錢給長告訴我的、家根十五日已逃回嵊縣、錢給長十七走的、他先回嵊縣、叫我暫住、我因恐害別人、故未走的、我在嵊縣與錢子濤並未會面、余邦四係五號船的、他江山人、平日爲人好的、此事命邦慶(即丁邦)與蔡士林曉得的、亦未商量、是實、

蕪湖菜籽出口案之處理

特派員報告調查經過暨處置辦法 民衆議決之辦法請轉呈中央核辦

蕪湖通信、遷延數月迄未解決之菜籽售與日方出口問題、經中央黨部特派賴特方、會同外交部特派之江華本來蕪調查、及處理八三一流血慘案後、賴等業于十五日由京抵蕪、除向各方面調查經過眞相外、十八日下午一時特在教導師司令部召集各界代表開會、討論解決辦法、省黨務指委會派來調查此案之高宗禹、亦被邀與議、由賴特方主席、宣布開會意義、略謂受中央使命、來蕪調查八三一慘案眞相、及處理以後辦法、調查結果、不外三個問題、㊀對交涉署問題、㊁懲辦奸商、㊂解決菜籽問題、關於交涉署問題、要分兩點、一是交涉署整個問題、一是郭交涉員個人問題、但此案未發生前、郭適請假他往、一切事務、均由李總務科長代理、是李要負很大的責任、其次交涉員亦要負相當責任、所以中央這一次的辦法、對於李科長決定撤職、而對於郭交涉員、中央亦已決定一個相當處置辦法、第二懲辦奸商陶惜芬問題、中央亦已決定處罰現金三千元、由公安局縣政府負責執行、第三解決菜籽以後出口問題、決照蕪湖愛國基金委員會辦法、(菜籽出口每担認愛國捐五角、)中央處置菜籽問題、就此宣告解決云云、各界代表以賴特派員此種處置、不能使民衆滿意、當場宣告休息十分鐘、後由各界繼續開會、公推省指委會特派員高宗禹主席、議決事項如下、㊀八三一慘案完全係郭交涉員主使、請中央撤職查辦不可、㊁處罰奸商陶惜芬一萬元、以儆刁頑、㊂菜籽解決問題、可照前議辦理、以上三點、由各界以書面要求兩特派員帶京轉呈中央准予照辦、議畢由陳副師長復邀賴江兩特派員出席、接受民意後、遂宣告散會、(十八日)

浙大限制設立中學校

國立浙江大學、對於各縣中等以上學校、爲整頓起見、曾通令各縣長切實督促改進、以謀發展、現爲限制設立中學校、特規定各市縣教育經常費每年在二萬元以上、完全小學及與高小同等程度之學校有十所以上、每年高小畢業生在二百名以上、最近三年中每年高小畢業生升學生佔各該年畢業生百分之三十以上者、方得呈請設立中等學校、以昭愼重、業已通飭各市縣政府遵照矣、

浙聞彙誌

全省保安處、擬訂軍警聯防計劃、以期周密、

、杭州雪懺治喪委員會、定於十一月一日在蕭山衙前舉行沈定一追悼會、

省政府以財政部裁釐明令、尙未頒發、目下各中委業已回京、擬電催頒發裁釐明令、以便正式成立裁釐委員會、

海寧・嘉興・海鹽・富陽四縣、本年上忙地丁罰期、展限一月、財政廳已電令各縣嚴催、於十月一日起實行加罰、

省府收回莫干山管理權、已由武康縣長兼莫干山管理局長趙才標、擬定進行步驟、可望於短期間內實行收回、

兩浙緝私局査六營第三隊長陳春水劣跡多端、已撤職解省訊究、

浙江民衆反日運動委員會、函各縣分會、調査對日經濟絕交近況、

禁煙會呈請通令認眞禁煙

國府禁煙委員會昨呈請國府通令各省、認眞辦理禁煙、原呈云、案查禁煙法案及施行條例、業經明令公布施行、屬會奉有港(?)國、關於禁運售吃各項規定、自應依法執行、以副鈞府嚴清煙毒之至意、惟各省官吏、禁法惟謹者固不乏人、而虛應故事者亦復不少、辦理此項禁煙、誠恐流弊滋多、因循敷衍、甚至身染嗜好、對於禁煙法案第二條第二項規定、或有不能切實奉行、似此自顧不遑、更何望其力圖振作、設不重申禁令、而利進行、經屬會第二次委員會議提出討論、決議呈請鈞府通令各省最高機關、轉飭所屬官吏、對於禁煙認眞辦理、並須自戒嗜好、以資表率、理合備文呈請鑒核施行、

宜興鼎山無刀匪

縣署請兵電何來

蘇民政廳長茅祖權、代電軍委會、據宜興縣長電稱、該縣屬鼎山一帶、前發現刀匪、封鎖公安分局、縣城危急、請派兵援救等情、現軍會當電駐宜錢團長剿辦、據錢電復、宜興地面平靜、鼎山並無刀匪、且縣府及電局亦無發電情事、顯係宵小造謠、請查究、軍會已令茅廳長查復、

取締緝私營隊擾民

浙省府召集會議

浙省府二十日召集秘書處、保安處、民政廳三機關主管長官、會同兩浙鹽運使及緝私局長、在會議室討論取締緝私營擾害人民情事、聞省府方面提出取締條例、甚爲嚴密、俟得運使同意、即將會銜布告、

京市府徵求市徽

懸賞七百元

南京特別市市長劉紀文、以南京特別市爲我國首都所在地、而實全國文化之中心、凡百政事、有待改革及建設者、不惟當局者之責、即全市市民、亦必竭盡才智、共同努力、夫而後舉世觀瞻所繫之南京、始爲實行革命化藝術化紀律化的新都市、而南京市之市徽、其光明璀璨、亦將與倫敦紐約巴黎各大都市之市徽並耀於大地之上矣、去歲任南京特別市市長時、即有徵求市徽之舉、今者重長市政、造成新南京之願視前更弘、徵求南京市市徽之念、亦視前更亟、特懸賞七百元、徵求市徽、徵求期至十月底爲止、徵求條例如下、㊀凡應徵者、須用圖畫紙繪成黑色彩色圖樣各一張、㊁以切合本市府之意義、而能引起觀者之美感爲合格、㊂圖樣之下、須附說明書、及尺寸比率、㊃應徵圖樣、儘陽曆十月三十日前送達本府、㊄應徵圖樣、經本市府審定後、圖樣合格者、除發給獎撥外、並給獎金如左、(甲)一等獎一名三百元、(乙)二等獎一名二百元、(丙)三等獎一名一百元、(丁)四等獎一名五十元、(戊)五等獎五名每名十元、(己)名譽獎……每名酌贈市政公報、

浙省限墾造林辦法

一區縣長會議議決 民廳函請建廳實行

杭州通信、近年以來、各縣水旱頻仍、災歉迭告、推原其故、則由於山場開墾之後、涵水無源、以致晴未兼旬、即虞乾旱、大雨頃刻、又告水潦、且山場一經開墾、砂石泥土、隨水沖流、壅塞河道、長此以往、水利交通、兩受其害、墾山一端、因爲山農生計所係、然山農究居少數、不若農田關係重大、一區縣長會議、有鑒及此、特擬具限墾造林辦法如下、㊀由縣政府指揮街村長副或各鄉林董調査規定后列各種山場、一律強制造林、(甲)通路兩旁之山、(乙)堰滯上方之山、(丙)溪邊傾仄之山、(丁)涵養水源之山、㊁前項山場其未經開墾者、禁止新墾、其已墾一年或二年者、限令即行扦苗、仍得於木苗長養期間續墾二年或一年、其已墾三年者、勒令扦苗停墾、以保地方而遂苗栽、本項取締與舉行第一項調査同時進行、㊂第一項列舉各山場以外之無樹荒山、且山勢傾斜並非過急者、准山主自行墾種、或租與他人墾種、但須於山腰或農嘗造留砂林、以防泥砂沖積、㊃已有天然林留之山場、無論何處、絕對禁止濫伐開墾、㊄無……凡違反森林法令者、按照森林法處罰、㊅施行細則、由各縣自定之、上述一案、經一區縣長會議議決後、民政廳已將原件抄送建設廳請即查核辦理、並同時抄送下列各案、請其查核主稿挈銜辦理云、計開三區孝豐開墾荒山有妨安吉農田水利、擬請標本兼治、以資補救案、及各縣勵行植樹案二件、六區臨天仙三縣聯合造林及疏濬靈江弭水患而利交通案、及提倡組織林業公會、並設立森林警察案二件、

浙省籌備合作事業

設合作人員養成所

杭州通訊、合作事業、吾國尙爲幼稚、浙省更屬創舉、非預儲幹部指導人才、進行末由著手、且農民銀行放款與農民、限定必須經由信用合作社、是合作社之組織、應在農民銀行之先、而農民銀行已定十八年二月開幕、合作社尤需容再緩、建設廳長有鑒於此、擬辦合作指導人員養成所、先擇小縣試辦、務作模範、俟有成效、再行推廣、業已擬定簡章、編製預算、經省府委員會第一五八次會議議決通過、開辦費由建設廳原預算項下移充、不得超過預算、簡章大要、本所學科暫定如左、(一)總理遺教、(二)合作概論、(三)合作社各論、(四)合作簿記、(五)合作法規、(六)經濟學大意、(七)統計學大意、(八)合作法概要、(九)農業金融論、(十)農村社會學、(十一)特別演講、學額定六十名、除一半由指定各縣加倍選送、經本所甄錄外、餘由本所自行招考、凡年滿二十五歲以上、具備左列資格、經考試合格者方得入學、(一)中等以上農商業學校畢業或具有同等資格者、(二)品行端正無一切嗜好者、(三)身體強健能耐勞吃苦者、(四)畢業後自信確能服務農村社會者、修業期限定爲四個月、教授與練習並重、期滿試驗、以指導能力爲畢業標準、學員畢業試驗及格、由省政府建設廳給予畢業證書、依次分發各縣、辦理合作社指導事宜、本所不收學費講義費、並酌量補助學員練習期間之川旅費用、其預算另編之、

地方消息

蘇州

吳江同里匪警

吳江同里屯村各港、於十八日晚突到匪船二十餘艘、駐吳江水公安十四隊隊長懷宗邦、急電報告水警三區、即調十一隊隊長徐伯英、會同游擊隊長袁克成、率領師船五艘、槍船五艘、於十九日上午、趕往吳江、艦務所亦接吳江縣政府來電告急、即調駐錫之靖平艦、馳往協剿、

復康刦案增加賞格 市公安局長殷石笙、因南濠街復康莊盜刦殺人一案、懸賞四百元、迄未破獲、昨特加賞二百元、報信因而拿獲者、賞洋二百元、

臨時戒煙所成立 地方人士所籌設之臨時戒煙所、於二十日下午二時、於北街寺直會館舉行成立典禮、吳子深君捐助之經費三千元、亦已完全收到、

電請撥派飛機剿匪 吳縣公安局長鄔誠元、以太湖港汊紛歧、爲匪出沒無常、官兵剿捕、殊非易事、頃以多防、頗爲地方之隱憂、特函吳縣航空分會、請即電呈南京中華航空協進會第一特別區分會、請即派飛機兩架來蘇、會同剿匪、該會昨已據情轉電首都、即派飛機兩架、來蘇協助剿匪外、並可使人民信仰飛機之功用、而於民用飛機之招股、亦可較易云、

雲南女子與母離失

雲南女子馬小妹、十五歲、馬淸珠、十一歲、與母自原籍乘輪到滬找尋苗司令、於前日抵滬後、又偕母乘輪來蘇、旋其母因欲買水果上岸、囑二女先下船看守行李、後久候不至、二女即上岸找尋無着、旋因輪船鳴笛開船、乃即忽忽返船、詎知誤入他船、幸此船亦係到蘇者、猶希於蘇時守候其母、待原輪抵蘇、亦未見其母、遂傍徨中途、而時已夜深、幸有中正玻璃廠工友趙子標、招留過宿一宵、翌日即報告閶八分所、解署訊問、並供云、其母乃來蘇探訪其戚前國務總理李根源氏、支署長即將小妹淸珠、送往李宅、李宅並於昨日派人往滬、尋訪馬母、以完骨肉、

陳區長請辭兼職已准 全省水上公安隊駐錫第二區長一缺、本由駐湖之第一區區長陳榮光兼、現陳以湖匪猖獗、督隊進剿、時間不遑、對於會務、無暇兼顧、遂於前日赴省請辭、當經核准、同時即發表以……第一區……宗接充第二區區長、聞區長已於二十……返……

無錫

各縣報界籌備會紀

各縣報界代表會議於十九日推定籌備會籌備員後、當晚即開第一次籌備會議、公推無錫籌備員孫德先臨時主席、互推常務三人、由常務互推主席一人、並擬定籌備事宜、分爲兩期、由蘇錫兩縣負責辦理、(第一期)結束及執行各縣報界代表會議會務暨議決案、及修正草案、呈請省指委會核准備案、由無錫担任、(第二期)籌備舉行蘇省報界聯合會成立大會、自蘇省報界聯合會章程奉令核准之日起、積極籌備、務於最短期間、召集各縣代表開會、由蘇州担任、其成立大會地點、亦在蘇州舉行、俟第一期應行籌備事宜完竣後、即將籌備處遷往蘇州、同時召集常務會議、推蘇州代表爲主席、主持一切、

松江

橫山刦案詳誌

松江橫雲山被匪行刦略情、已誌電訊、茲將記者見聞所及詳述之、橫雲山位於松之西北鄉、與靑浦接壤、毗連泖澱、爲梟盜出沒之所、山之前後、僅有茶館三家、距天馬不過數里、十八日下午四時、有匪船數艘、盜匪四五十人、泊於山後、一半在船休息造飯、一半徒手登陸、至五聖堂燒香、鄉人見狀、羣相驚呀、乃有周某者即馳往天馬山水警報告、當由巡官夏書田率武裝巡警七名、步行往捕、匪等一見官兵、呼嘯一聲、槍械畢集、雙方開火、夏等寡衆難敵、悉被擄去、並擄去鄉人兩人、逼令說出報告之人、並問富戶姓名、否則立斃槍下、該鄉人即說出、又復迫令引導至周鳴桃周景桃周富桃三家搜刦、(失贓千金)仍向原來之走馬塘湯村廟回泖河而去、一面由周等來松報告、由縣電請駐軍封雇划船八隻、兵一連往剿、水警一區第一隊何亞霖隊長、亦令第二分隊長施祥生、率武裝水警三十名、分乘槍船數艘、汽油船一艘馳往、但匪已去如黃鶴、聞被捕各人、均已放回、惟夏書田則尙未回、故外傳說不一、結果如何、容再續聞、

寧波

鄞奉省道又被沖壞

鄞奉省道第一段、(溪口至大埠頭)前被山洪沖壞百餘丈、(王婆橋至溪口之間)經建設廳特派毛慶祥來奉會同劉元積工程師分段包修、限日竣工、詎日來正在趕修之際、不料大風雨後、山洪暴發、修復之處、依然沖坍、刻劉工程師以該處水勢湍急、非變更路線不能永久、故擬呈請省局、改變方針、因之該路工程、十月內尙難告竣云、

建設新溪口計畫

此次蔣總司令錦旋溪口故里、與兩浙鹽運使周駿彥蔣監督吳直卿等議決建設新溪口計劃如下、㊀外邊街屋全部拆卸、作爲汽車路、尙有餘地作爲公園、㊁財神殿以下及朱家埠頭之溪礎、放闊一丈或一丈餘不等、㊂水碓弄以上裏邊房屋有凸出者、應酌量拆卸、或改門面、㊃駁礎用壕石、其石向周坑口山採用、㊄毛家祠側義塚遷至溪南、其溪南公墓地點、由吳直卿毛穎甫購辦、㊅在義塚遷出之所、造平屋若干間、作爲新村落、㊆汽車站設在武山廟旁、往入山亭、轉角處設小站、㊇沿街廁所、限五日內遷出、

常州

新安鎭商店兩家被刦

豐北鄉新安鎭、於十八日晚十一時許、忽被盜刦、被刦商號爲肇盛源盛兩家、盜匪十餘人、源盛櫃內所存現洋一百餘元、小洋六百餘角、銅元五十餘千、及樓上臥房中細軟物件衣服等、搜刦一空、源盛店夥端木樂善與盜抵抗、被盜持刀砍傷、帳櫃內所存現洋五元、銀角三十餘角、銅元三十餘千、及布疋等件、均被刦去、臥室內首飾衣服亦被刦、肇盛號店主劉企峰、源盛號主劉銀玉、當將被刦情形、報告街長副劉士芬等轉報鄉政局備文報縣、請求飭緝盜匪

南通

九華山鎭被匪洗刦

通如交界處之平潮市九華山鎭、十八日突遭股匪洗刦、公安派出所槍械全被刦去、並傷警士商民多人、十九日詹承審前往勘驗、一面追緝匪黨、地方團體、刻正集議善後、

鎭江

會匪肆擾之慘劇

鎭江南鄉上黨歲豐會匪猖獗、殺人放火等情、已誌本報、經六十三師邢師長派隊前往痛剿後、匪已遠颺、據該處逃難來鎭之鄉民云、此役計被焚去村莊大小三十餘處、房屋不計其數、殺傷人口、有一千餘名之多、是誠從前未有之慘劇、

紹興

離奇慘酷之全家被殺案

紹興城內縣前街朱姓、緊鄰紹興警察局、於數月前(大約在陰曆四月間)被盜、盜入後大門即緊閉、無人進出、當被盜之際、該局並未知覺、該宅關閉大門、無人進出、亦無人注意、直至夏歷五月間、鄰人忽覺臭氣觸鼻、遂四處尋覓、旋見該宅大門緊閉、始生疑惑、破門入內、遍室巡視、方發覺該宅全家被殺、所有屍首已腐爛不堪、全家器具什物、均零亂異常、一面查究被殺原因、紹興警察局長亦以是案案情重大、乃偵騎四出、務獲要犯、並由該局偵緝隊長李必昌、委託杭州市公安局協緝、杭州偵緝隊乃派幹探張永濟赴上海、偵緝此案、張奉命後即於日前在四馬路老惠中獲犯一名、名白果眼錦榮、該犯就獲後、即於十七日由滬解杭、拘押一夜、於十八日晨解送紹興警察局歸案、研訊、自此案發覺後、其最堪研究者、㊀何以全家被殺數月、竟無一人過問、而必待至暑天屍腐臭溢、方行發覺㊁警察局近在咫尺、如是搶刦殺人、何以竟無知覺㊂事變後、大門忽而緊閉、左右近鄰何以亦不之疑慮、㊃財物被刦、確係盜匪行爲、其家人何仇、竟至慘殺全家、恍恍離奇、眞非夷所思矣、

紹曹汽車通至陶堰

紹曹嵊汽車路、以紹興五雲門爲起點、至嵊縣爲止、自五雲站至東湖、皐埠、已試行多日、刻該公司又將自皐埠至樊江、陶堰一段、建築完工、定二十日起通車、此後凡自曹娥赴滬、可由曹乘早班輪船至陶堰、改乘上午九點汽車至紹、再改乘十點紹蕭汽車至杭、轉乘滬杭中快車、當日可以抵滬、而由甬赴杭旅客、亦可由曹乘午班輪船、至陶堰改乘二點汽車至紹、再換乘四點紹蕭汽車、當日即可抵杭矣、

湖州

大風雨中之損失 本邑自十四日上午起狂風大雨、至十六日下午始止、水勢泛濫、山洪倒瀉、交通阻斷、杭輪停班、法院內之後牆、及看守所之牆壁、均爲坍倒、所內押犯、防範嚴密、幸無脫逃情事、警水樑之統捐局、小梅水警隊局卡、均水沒及桌、移在船中辦公、其損失最巨者、其如四鄉田禾、米價因之飛漲、較前驟增一元、

警所長到湖視事 新任吳興縣警所長沈儀鈞、已於十六日返湖、十九日接事、

嘉興

曹師部隊到禾 第十一師師長曹萬順所部之三十二旅六十四團全體士兵、由該團長率領、於二十日上午四時、由滬開到、下車後、即入大營駐紮、高級長官、僅早車到禾、紳商士民推代表至站迎迓、全城商店及大小團體、一律揭旗歡迎、並貼(歡迎六十四團武裝同志凱旋)等標語、聞三十二旅旅司令部、亦將設在禾城云、

除螟公債抽籤 嘉興除螟公債五萬元、業已由縣抽籤還本四次、今第二期抽籤還本之期又屆、故縣政府已定二十五日在一字當業抽籤、已函邀各機關代表蒞場監視、

唐拾義久咳丸
有防痨革咳之功
上海廣西路
父子大藥廠

新光 The Eastern Times 時報
Pictorial Page

中央常務會議　加推胡漢民孫科爲常委

灤東軍事　三日內可結束

南京漢西門大慘劇　死傷五十人　燬屋六七十間　運火藥爆炸

魯班路西裝少年逃入浜內溺死　身藏鉅款

李國鈞贖回　十萬元代價

福建博物研究會歡迎閩侯新縣長歐陽英到會參觀

The Natural Science Society of Fukien welcoming Mr. Enyang Ying, the newly appointed Magistrate of Min-Hou-Hsien.

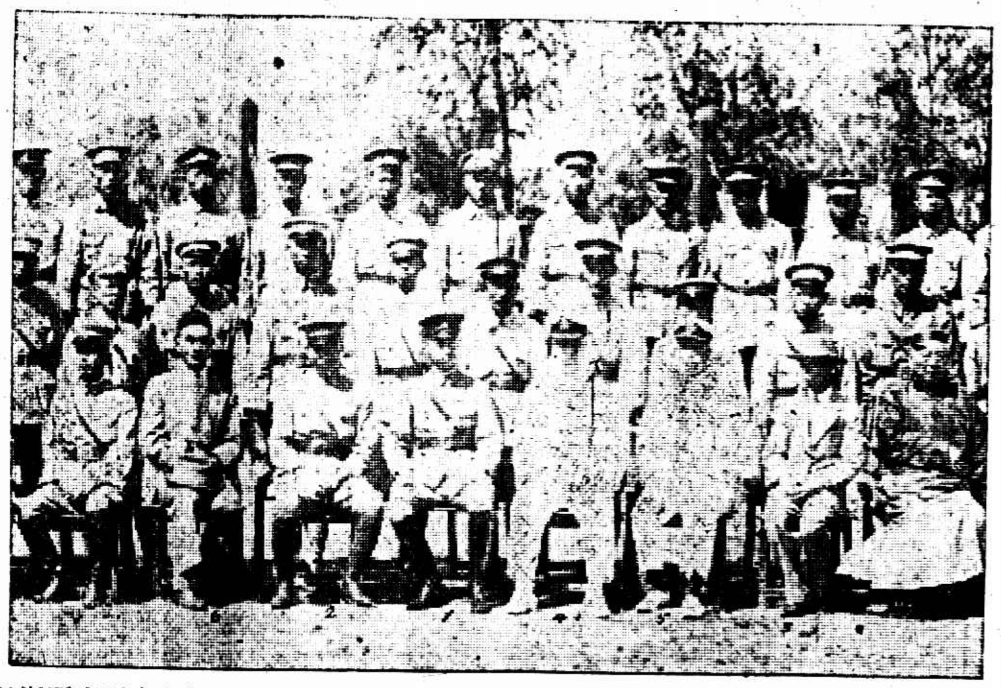

吳淞要塞司令鄧振銓就職　①國民政府軍事委員會及總司令代表熊式輝②鄧君③淞滬警備司令部代表賈伯濤④海軍總司令部代表李葆祁⑤吳淞要塞司令部指揮處長廖景芳⑥上海公安局長戴石浮

亦吾照相

The Installation Ceremony of General Teng Cheng-chuan the Commandant of Woosung Forts: ① General Hsiung Shih-huai, representating the Military Council of Nationalists Government and the Commander-in-chief. ② General Teng. ③ Mr. Chia Pak-tu representative of the Garrison Commander of Shanghai and Woosung. ④ Lee Pao-chi, representative of the Headquarters of Naval Commander-in-chief. ⑤ Mr. Liao Ching-fang, the Head of Directory office of the Commandant of Woosung Forts. ⑥ Mr. Tai Shek-fou, Commissioner of the Bureau of Public Safety.

楊望廣東海豐附城河園社人年二十五歲高等小學學生爲中國共產黨廣東東區執行委員海陸豐紫金惠來四縣暴動委員會委員兼紅軍第一第二兩師指揮力能指揮農民工人其權不下於彭湃清黨前曾由農工部派赴廣寧工作該縣因以騷然幾釀大變去年海陸豐之役彭湃遠颺之後楊尚糾合黨徒意圖再舉前海豐臨

Yang Wang, a leader of the Red Army in Kwangtung was shot to death by the garrison troops on September 2. His photo is shown in the lower corner.

時善後委員會曾懸賞千元購緝之本月二日縣署派新寮警衛隊前往城北防守保護夏收楊親率駁殼隊數十人分路來攻當場爲警衛隊擊斃餘衆傷亡甚多當楊尸身抬入城時觀者塞途下角爲楊生前小影

華山

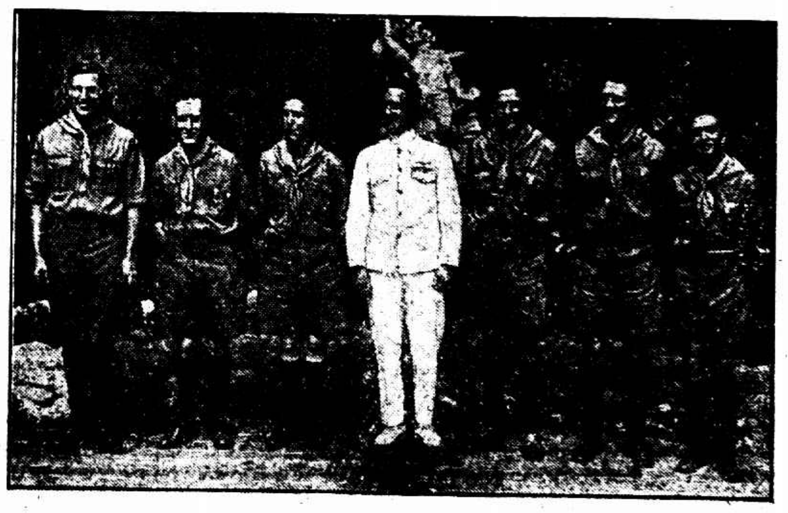

佩德之南極探險隊將由美洲出發　圖示佩德與童子軍六人並立此六人係從世界各地到來要求加入南極探險隊之五千人中選出者也

Byrd's South Pole Expedition will soon start from America. One here sees Byrd together with six boy scouts-some few of the 5000 young and old men who from all parts of the world have asked to accompany the expedition to the South Pole.

奇異之殯義　德國北海海濱有某君者曾用救生船救起五十人故於其死後將此船加入殯義中以資紀念

An extraordinary Funeral - At Duhneb on the North Sea coast of Germany the leader of the cemetry in the life-boat in which he had saved more than 50 lives.

歌舞家柏德衛女士連日在上海大戲院表演後日起至北京大戲院表演

Miss Tomasia Birdwell, a dancer has been playing for several days in Isis Theatre, and will shortly be seen on the stage of Peking Theatre.

阿非舵藥皂

此係最有力消毒之藥皂功能鎮痛止癢專治皮膚各症凡疥瘡痱癤熱瘡等症無不應手奏效

杭州民生銀行股票因與原案不符經市政府公安局會同工務局在湖濱公衆運動場當衆銷燬

飛一王

Shares of the Ming Seng Banks of Hangchow being jointly burnt by Bureaux of Public Safety and Public Works as they are not in accordance with the original record.

顧季文畫山水

Landscape painting by Mr. Koo Chi-wan.

上海記載

今日舉行 朱執信殉國紀念會 下午二時在市黨部舉行

今日爲國民黨先輩朱執信殉國八週年紀念、上海特別市黨部、特於今日下午二時、在該部大禮堂舉行紀念大會、本黨同志及各界民衆、均宜前往參加、市宣傳部、特製發告同志書、內述各同志對於執信先生革命的精神、應當認識者四點、應當效法者四點、

警備政訓部 籌備國慶紀念 作大規模之慶祝 天蟾舞台舉行游藝跳舞

今年國慶日、爲我國北伐成功、中國統一最大之紀念、警備司令部政治訓練部、籌備作大規模之慶祝、組織國慶紀念籌備委員會、分部進行工作、除擬於雙十節日、用汽車結彩參加巡行提燈以資慶祝外、並擬於南京路天蟾舞台舉行游藝及跳舞大會、

市政府 整理曹家渡市政

滬西曹家渡一帶、商業素稱繁盛、但因毗連租界、故屢次發生越界築路事、市政府爲保持國權、振興市面起見、擬積極整頓滬西市政、公安・財政・衛生各局、前均派員前往該處、辦理征收捐稅、清潔道路、整理電燈自來水各要政、現爲便于管理及辦事起見、特在市西稽征處內、設立各局聯合辦事處、以便遇事互商、謀市政之促進、

海寗觀潮 滬杭甬鐵路開駛觀潮專車 青年會組織觀潮團

滬杭甬鐵路、準於九月二十九三十及十月一日三天、由上海北站至斜橋開駛往返專車各一次、以備觀潮旅客乘坐、其時刻列後、

		九月二十九日	九月三十日	十月一日
去程	上海北站開	上午四點五十分	上午五點三十分	上午六點正
	梵王渡開	五點〇二分	五點四十六分	六點十六分
	徐家匯開	五點十四分	五點五十四分	六點二十四分
	斜橋到	八點五分	八點四十五分	九點十七分
回程	斜橋開	下午二點三十分	下午四點正	下午四點三十分
	徐家匯到	六點二十一分	六點五十一分	七點二十一分
	梵王渡到	六點二十九分	六點五十九分	七點二十九分
	上海北站到	六點四十五分	七點十五分	七點四十五分

由海寗至斜橋間、該路僱定船隻多艘、專備乘客往返乘坐、水程自斜橋至海寗約行二小時、至海寗登陸步行至鐵路圍場、不過數步、每日船由海寗開回之時刻規定如下、九月二十九日下午一時正、三十日下午一時三十五分、十月一日下午二點另五分、起潮反潮到觀潮亭之時刻、二十九日上午十一點十分起、十一點五十分到、三十日上午十一點五十分起、下午十二點三十分到、十月一日下午十二點二十分起、一點正到、車票包括船費在內、定價一律每張大洋八元五角、票面載明日期、隔日無效、票價並不退還、餐券連早餐中餐茶點及晚餐在內、每整張售洋三元五角、須先向上海北站或中國旅行社購定、零吃早餐一元、中餐一元、海寗觀潮場茶或咖啡每杯洋二角、下午茶點五角、晚餐二元、除中餐在海寗鐵路圍場供給外、其餘皆在車中供給、車票餐券在上海北站票房及上海中國旅行社出售、四川路青年會、發起觀潮團、每年結編前往觀者甚衆、聞該會今年仍循舊例、定陰曆八月十六午後一時半由北站出發、次日晚七時一刻返申、來往車資船費、(伙食自備)會員每人五元、非會員六元、女賓一律歡迎、額限七十人、如有興參加往觀者、可即向該會報名、

中日交涉 尚無談判確期 日方因兩前提未解決 尚不願談判

駐滬日總領事矢田七太郎返滬後、奉命辦理中日間各項懸案、會搜集各項文件、準備交涉、惟交涉前提、第一須中國自動收回廢約主意、而由兩國誠意磋商修改舊約、在過渡時間中、尤反對用臨時辦法、第二即須國民政府設法嚴禁各地排日運動、在未曾解決前、實無談判各懸案之可能、近日矢田領事、雖曾數次訪晤王外長、然並未確定談判之時期、近來外間盛傳中日交涉、將開始談判、昨日記者曾往日領署探訪、據云、日領署自身雖在準備交涉之手續、然正式交涉之期、所去尚遠、

中美寗案 調查進行

中美寗案賠償調查委員會、於昨日上午九時、在江蘇交涉公署外交大樓、開第六次委員會議、到者中委楊光泩・吳競、美委思拜克・賴門、中秘書楊惕予、交署秘書林新猛、美秘書某女士、其議程仍係繼續審查個人方面之損失、聞尚未核算竣事、將於月之二十七日(星期四)下午二時、在美領署續開第七次會議、楊光泩已於昨(二十日)晚乘滬寗特別快車返京、向外交部報告第五六兩次會議情形、吳競亦於昨晨乘車返都、向財政部報告一切、俟下星期再來出席會議、並聞該會已假得海關大樓前關務署駐滬辦事處原址、暫作辦公處所、將來俟個人方面損失覈算完竣後、中美雙方委員、即同赴南京、調査團體方面損失、俾便於作實地之調査、

中意中法寗案 已有妥洽之望

據外交宣傳委員會消息、中意寗案談判、大致已妥洽、惟簽字之期尚未預定、中法寗案在一星期中、亦有妥洽之希望、惟中日寗案較難接近、大致解決之期亦不遠、

周龍光張維城 前晚赴京 請示濟案談判方針

外交部第二司科長、兼情報處副處長張維城、因關於濟案交涉、日方有誠意向我國政府開始談判之意、前晚與第二司司長周龍光同車赴京、向王部長報告接洽情形、及請示開始談判方針、

情報處被查案 完全解決

外交部情報處被工部局搜查一案、疊經金交涉員領事團交涉、嗣由工部局將取去之濟案文件五十冊、全數送往情報處、並經工部局華董在局董會議力爭、該案現已完全解決、工部局亦已奉到領袖領事訓令、

七寶廢約運動 九區黨部派員指導

九區指委會、前於廢約運動宣傳週內、推舉唐雲龍往七寶指導廢約運動工作、當於十一日召集六七分部聯席會議、十二日開各機關學校團體聯席會、十四日舉行大遊行、旋因天雨改期、至十九日下午一時、在大寺場開會、是日到會者、有該鎭南北三校學生及各團體共五六百人、開會畢、即出發遊行、沿途高呼廢約口號、三時半後、所有宣傳員分四隊出發、分頭向各茶肆及街頭巷口努力宣傳、

全國反日會 續開執委會 通過兩種條例

全國反日會、昨日續開第二次執委會、通過救國基金之徵收保管及使用條例、及懲戒奸民條例、

今日開聯席會議 第三次委員會議 國定稅則研究會

中華實業團體國定稅則研究委員會、昨開第三次委員會議、討論(甲)請審查各組稅則意見及稅率情形案、(議決)應行修正各項付總審查、以原有審查委員爲委員、(乙)各業續送稅則意見及理由書案、(議決)付審查、(丙)整理各項報告書案、(議決)請常務委員會延聘若干人整理之、穆藕初臨時提議、進口貨之估價、應根據財部物價指數規定糾正、並應改兩爲元案、(議決)通過、並聞該會定於今日下午二時、會同總商會國定稅則審查委員會、各省商會聯合會國定稅則研究委員會、開聯席會議、

辛丑條約之締約國 銀行週報誤英法爲荷比 市宣傳部昨特去函糾正

市指委會宣傳部、前在廢約運動宣傳週內、會製成軍事不平等條約年表一種、乃近見本埠銀行週報社第十二卷第三十六期轉載此項年表、竟將辛丑條約締約國「英法俄德美日意奧」誤爲「俄德美日意奧荷比」、該部以此種錯誤、有急於更正之必要、因於昨日專函該報社、迅即更正、以免誤會、

江蘇典業銀行 實行停業

江蘇典業銀行、各董事無意經營、議決停業、原有自置房屋、業已轉售於中華百貨公司、現該行另設董事會辦事處於勞合路居易里二八三號、所有鎭江・蘇州・上海三處分行、限八月底完全結束、

國貨毛巾業 組織聯合會

國貨毛巾商人鄧銘傑等、鑒於國貨毛巾同業、素無團結、爰特發起組織國貨毛巾業聯合會、現已分頭接洽、多數贊同、特定九月二十三日下午二時、在九畝地中華國貨維持會該會籌備處、召集同業、討論進行方法、

華洋印刷工會 緊急會議

華洋印刷工會、日昨召集緊急會議、到各支部代表七十餘人、通過提案甚多、關於順利支部、資方開除全體工友、不受各機關調解一案、議決、一、發表宣言、二、忠告該經理方錫奎、三、再呈黨政軍各機關迅速調解、四、向各級工會請予公理援助等、

參業職工會選舉大會

上海參業職工會、於九月十八日舉行改選事宜、并更名參業業務職工會爲參業職工會、選舉結果、黃滏綿・錢爲義・徐敬齋・楊梅生・宋詣馭・周康燦・楊禹庭等七人、當舉爲執行委員、謝祖德・陳載之・當舉爲候補委員、

南貨業職工會 小組會議紀

該會昨日下午一時、召集浦東閘北二區小組組長聯席會議、出席者二十餘組、主席孫春山報告新條件雖已提出、但是很重要很重要有三點、就是新水・保障・待遇、皆合有很切身的利害、所以要請諸位特別的注意、

價廉物美之蔬食處

上海新設覺林蔬食處、其優點有五、一味美、烹調之法、精淨無比、二價廉、普通每人三角、盛席每桌六元、三招呼周到、自賬房以至僕役、皆和靄可親、四點心尤佳、月餅有仿廣東式者、其皮不甲鬆酥、質正純素、味尤佳妙、五交通便利、該處地點在望平街四馬路口、時報館對面、

寶山海塘冲毀後 險象環生

寶山海塘、被風潮冲毀、臨時雇工搶修、暫獲安全、茲悉該塘自被怒潮冲毀後、因受逐日之風浪打擊、以致險象環生、塘工局長鮑梅溪、致電江蘇建設廳、及江南水利局、現已派委到寶山、會同鮑梅溪前往查勘、計東西兩塘被冲毀者、愛字號八丈、首字號五十五丈、戎字號七丈、率字號十丈、西塘顧隆墩、陳家店、三十一丈、張家宅、三十丈、薛家灘、四十四丈、牛頭涇、十丈、石洞、三丈、楚城涇、二十丈、上項各段均被巨浪所摧殘、勢將坍削、鮑局長等察勘後、已電呈建設廳、水利局、速籌辦法、以固海塘、而安民命、

恢復平滬通車 下星期三起

平漢路河南漳河鐵橋、業已修竣、故平滬通車、定於下星期三起、恢復行駛、

聖母院路 停電三日

法商電燈公司、爲聖母院路全路修理處電汽工程、停供電流三日、自今日起二十三日止、每日上午七時至下午五時、電流停止通運、

衛生局 塡塞閘北河沼

閘北各處、河沼甚夥、每屆夏令、臭水熏蒸、有礙衛生、此次大雨之後、是項池沼、積水均溢地面、到處皆成汪洋、衛生局胡局長、特飭垃圾車夫將每日收集之垃圾、從事塡塞、並用泥車將上項池沼、先行擇要塡平、

國貨展覽會要訊

南市新普育堂正在建設中之中華國貨展覽會場、連日因大雨之後、該處地形較低、水深沒踝、以致修理工程、稍爲停頓、今日積水漸退、所有工匠、已繼續工作、該會場務股職員、亦已有一部分遷入、整理布置、預計二十五日當可開始收受各廠家送會陳列之出品矣、該會擬於陳列諸品、聘請各業專家、加以審核、以杜冒濫、昨已分別函致國貨維持會市民提倡國貨會機製國貨工廠聯合會中華國貨工廠聯合會、請各推選一人、到會襄理、該會又擬於開會期間、爲全國各省指定特別宣傳日各二天、即名爲某省日、是日應將各本省出產現況、其經濟歷史、印成簡明統計圖表或說略、分贈觀衆、並佐以本省各處著名之鄉土游藝、以助興趣、昨已分電各省政府、請派專員或電託旅滬同鄉籌備矣、該會又以國貨工業原料之研究及技術之改進、宜有專家指導、昨特電請工商部酌派技士來會辦理、並請該部統計科負責製繪工商統計圖表、若干張、俾懸貼會場以便觀衆參考研究云、

國際律師協會 移滬開會之磋商

湖北夏口律師公會代表劉陸民、來滬接洽組織全國律師協會及應付國際律師協會兩問題、下榻在大新街孟淵旅社七七號、連日與上海律師公會主席委員李時蕊・湯應嵩・譚毅公等、磋商第三屆國際律師協會移滬開會、(原定本屆國際律師協會在北平開會)此事大致可能決定在滬舉行、惟須上海律師公會開一執行委員會通過、劉代表亦因此事須在滬勾留、故於昨日改寓友人住宅、

女科醫士屢愈危症

女科醫士王景華、設診所於四馬路振華旅館東首同興里內、並經衛生局登記審查合格、故對於婦人胎前產後調經白帶以及各種傷寒等病、均有深切經驗、近有烏鎭路九十六號股姓婦患產後搦疾、幸遇該醫診治、不半月而健旺如常、又㴱山路元吉里二百四十號內李姓婦、產後血崩發厥、亦經該醫治癒、◆◆◆◆

蘇州河內 兩次斷絕交通

蘇州河往來船隻、時有擠軋之虞、前日午後一時、適值漲潮、一般載貨船隻、尤以麵粉船爲最多、及往湖州進香之客船、紛紛順水進港、致出港之船、反被阻不能行動、遂自河南路橋起至迤西里許一段、擁塞不能進退、直至四時許、進出船隻、互相讓退、始能通過、詎至昨晨一時許、自浙江路老垃圾橋起至、新垃圾橋止、延長二千六百餘英尺水道、又完全斷絕、貨船被擠中間、不能越雷池一步、嗣經陸家嘴海關水巡捕房華捕指揮兩端船隻、一律向後退讓、至天將黎明時、方得通行無阻、

淞滬教養院 整理就緒

滬淞教養院、自經張士廉積極整理後、各項設施已大致就緒、對於院民飲食服用、屢經改良、近來已時近秋涼、亟須添置夾衣、張君已飭匠趕製、冬季棉被、亦在積極籌措、並定於最近一星期內、收容大批無業游民及殘廢乞丐、俟整理完竣後、擬請各界人士前往參觀、

中小學黨教檢委會 檢定結果 中等教師十六人 小學教師三十七人

本市中小學黨義教師檢定委員會、於昨日下午一時、在市黨部舉行第七次會議、主席報告、試卷分數已評定、計合格者、中學十六人、小學三十七人、另有唐金聲一人、迄未呈驗黨證、經函催未復、應取消與試資格、請討論、(決議)應撤消其應試資格、又定本星期日下午二時、在市黨部舉行發給證書典禮、又該會第二次檢定合格各教師姓名、業已揭曉、計中等教員十六人、周叔莊・袁業裕・朱亞揆・章景鄂・李鈞培・莫炯焜・范肯初・程裕林・孫紹伯・唐景升・陸希元・顧文蔚・章吏南・陳廷儀・葛建時・吳健英、小學教員三十七人、張乘・顧梓石・陸詒・程德源・徐慕昭・李屈蟆・施曙香・徐劍平・余克壽・李崇樸・李濟東・楊墨・應兆康・譚元吉・金選倫・郁樹敏・李皤生・倪德盛・季春培・吳祈之・趙侶青・金卓倫・鄧光・姚翼・顧斗才・楊雲階・李劍英・陸鏡潭・周寒梅・王光華・李公俠・侯選青・王麟書・許性初・王仲芝・盛春千・吳伯臣・(陸詒・施曙香・楊墨・王光華・應補具履歷書、)

建設新人體

人生於世、積年辛勞、精血漸衰、厥後神志昏弱、遇事畏退、不能不謀建設新人體、本藥房、

哈蘭士人中寶

爲現代補血生精之惟一聖藥、服之、精血充足、可終日辦公不倦、宛如建設新人體、故凡男女一切體弱血虧各症、服之、立見充分功能、享受永遠康健、

價目 人中寶 大瓶洋二元 小瓶洋一元二角

上海四馬路中 太和大藥房總發行

全國分店及各大藥房均有出售

社會局舉辦 公益慈善團註册

公益慈善團註册、前經市政府舉辦、現以特別市組織法頒布、市府即發交社會局辦理、當由該局擬具規則、呈請市長核准、經市長提交第八十七次市政會議議決通過、並即公布施行、凡本市公益慈善機關及同鄉會公所等、均須遵章註册、該局自奉令後、已規畫各種表單、以便各該團體具領、依式填報、

市宣傳部昨開 戲曲電影審委會

市宣傳部、昨日召集戲曲電影審查委員會第三次常會、(甲)報告事項、㈠主席報告精神團易方朔來函、謂該團無劇本、要求免予審查、㈡玉韻集蔣婉貞蘇灘、因係口授、無法送會審查、㈢世界大戲院來函、請求到出品公司審查較爲徹底、㈣大中華百合影片公司演戰血情花新片、函請派員審查、本會已派員審查、㈤華劇影片公司函請審查猛虎劫美記、業經派員審查、㈥朱劍秋送來本灘劇本五則、業經審查、准予排演、㈦常務委員會議決派員到各影戲院審查所演影片、㈧着手審查流行時調歌曲、業請市教育局負責搜集、(乙)討論定期召集影片公司及戲曲界代表談話會案、(議決)由常委會分別召集、禁唱甬灘案、(議決)由常委派人嚴密審查、分別取締精神團玉韻集、要求免予審查、(議決)函覆不准、至審查方法、可以另訂、戰血情花及猛虎劫美記、業經審查、請公決案、(議決)根據審查員報告、函各該公司加以修改、世界大戲院請求免予審查案、(議決)查照條例函覆、

納稅會再請嚴禁賽狗 限令中國股東董事退出 入賽狗場者予以嚴厲處分

上海租界納稅華人會、昨致特別市黨務指導委員會函云、關於取締賽狗一案、經各方面之努力進行、現已稍有成效、惟是工部局方面、藉辭開設賽狗場、係領有英國註册執照、無權禁止、僅有限止擬議、未達封閉目的、除惡未盡、遺憾殊深、敝會除已專函英公使藍溥森、請其訓令查封外、因念賽狗場所、雖爲英人註册、而不肖華人、勾結假借、坑害同胞、其罪難原、其心當誅、應請貴會發表警告、限令各賽狗場之中國董事股東、應即一律退出、中國市民、不准再入賽狗場所、如敢故違、即爲妨害民生、故違法會、應予以最嚴厲之處分、是否有當、敬祈察核辦理爲荷、並聞市指委會已於第四十一次常會議決、提交黨政軍聯席會議辦理、

顏料同業被累難堪 取締三十六個黨

南市顏料同業協記・新泰昌・義興昌・永餘・錦泰昌・祥茂・義成興・成茂・復興恒・等數十戶、爲黃浦江中三十六個黨、強索溫州帆船(即鴨屁股)裝卸各貨規費、被累難堪、聯名上書滬南東區商聯會、請求轉呈特別市市政府公安社會兩局嚴行取締、該會接函後、業已開會議決、昨已據情呈請公安社會兩局長嚴厲取締、

安徽同鄉會 徵求展期

安徽旅滬同鄉會、昨日召集隊長會議、出席者總隊長許世英等三十餘人、當由常務汪禹丞總務王竹如相繼報告徵求三次揭曉成績、及會務現狀、公決本屆徵求展期一個月、至十月二十日止、即行結束、

徽寗同鄉會 開游藝會 籌募施診給藥費

徽寗旅滬同鄉會、爲籌募施診給藥經費、特定於明日(二十二)正午十二時起、假座法租界共舞台、演劇一日、除由名伶表演外、並有徽籍票友客串、

甡生堂 優待商務印書館

閘北寶山路橫浜橋南堍新開之甡生堂藥號、出品精良、定價公道、開幕以來、營業異常發達、最近該堂以商務印書館全體工友不下三千餘人、全年於藥品之需要、爲數頗鉅、該店主何錦成、特優待該館、藥料照成本、凡該館同人購藥、概以對折計算、

介紹商科教員

寰球中國學生會介紹部消息云、本埠某校需聘商科教員一席、担任簿記銀行等科、以國內外大學畢業專習商科且有教授經驗者爲合格、有願應聘者可於今日親往該會接洽云、

小浜中男屍身上藏鉅欵

黑暗中奔逃溺斃
寓所抄出僞印等
少婦乃勾攔中人

十八日下午三點餘鐘、滬西盧家灣過橋華界魯班路光華犠廠內、突來少年男子三人、冒充偵探、使行敲詐、當由該廠經理陸彩庭、投麗園路六區派出所報告、于際雲巡官立率長警前往、少年男子已遁去、旋於傍晚六點鐘、該三少年在該處汪福興老虎灶內吃茶、長警及保衛團第二支隊、遂上前圍住、見三少年中有一穿西裝者、形甚慌張、當由保衛團員捕獲、尚有二少年、其一逃脫、其一在茶桌邊見警團圍捕、即將右手插入褲袋、形似摸取手槍、警團見狀、開朝天槍示威、少年即沿是處小浜奔逃、至轉角處、躍入浜內、當時黑暗異常、竟不知所終、乃將拘獲之少年、帶入公安局核訊、據供姓王、名定一、前充警備司令部偵查員、現已撤差、今爲來與陸彩庭了事、詰其所了何事、則云、前陸彩庭曾被人密報、販運軍火、私藏煙土、我去調查後、並未了結、故今偕一姓趙的來與陸說開、躍入浜內者即趙姓、名鐵臣、尚有一人名朱在田、同居斜橋武英里廿九號、旋長警等至武英里搜查、搜出「淞滬警備司令部偵緝處之印」假關防一方、及偵緝處長之「翟其清」假印一顆、翟字故意誤刻擢字、並抄出共產黨書籍三本、假公文一紙、正欲帶出時、遇有中年婦人、匆匆走入二十九號、長警乃上前拘獲、訊知係朱在田之姘婦、於是一併帶局收押、直至昨晨八時許、魯班路小浜中、忽然浮起一屍、查得即係趙鐵臣、身穿藍色嗶嘰中山裝、足登皮鞋、由該處地保設法撈起、下午由地方法院檢察官蒞驗、在身邊搜出上海銀行之支單五張、共計五千兩、鈔洋十元、現洋三元、當經一併帶院、屍體令地保收殮、至於拘獲之王定一、及中年婦人、現均解押西門二區公安局、中年婦人身穿綢旗袍、足登黃色高跟鞋、頗有姿色、而供甚直爽、其對本報記者云、儂爲蘇州蕩口人、名徐桂芳、今年二十七歲、從小在蕩口楊先生處讀書、旋有老鴇引誘來滬、陷入倡門、數年中、曾在本埠福裕里之莫琴處、生吉里之紫娟處、會樂里之紫花處、及小花園紅飛雲等處、自舖房間、今春因病遷居、所謂朱在由者、本係生意上客人、朱年逾四十、滿口是鬚、海州人、生性甚暴、儂本不願同居、實爲其所强迫、王定一與趙鐵臣、均爲朱之友、趙係海州大族、今年二十二歲、家中富有、去年十一月間娶黃埔女學生爲妻、現趙由家中來滬、帶出支單五千兩、正擬赴寧、不料竟死於浜內、王定一今年二十歲、平日本無良心、作事亦不良……至於朱則於十日前與儂發生一度口角後、彼即攜皮箱一只、手槍二支、夜半出走……儂本不知彼等爲腐劣份子」、言下、似不勝悲、聞各案證將於今日一併押帶公安總局核奪、

趙鐵臣之屍身

贖李國鈞代價十萬

業已出險

前廣東巡按使浦口商埠督辦李國鈞、本月五日晚、從大慶里泰昌經租帳房歸家、突被綁匪架去、詳情已誌前報、茲聞李氏被匪綁去後、對於匪所勒索之十萬元巨款、完全繳足、業於前日(十五日)由匪雇人力車一輛、送李回家、(民心社)

銅匠失踪

死在水中
衣服可認

昨晨八時半、有鄉人某、道經法蘭斯路(即光華大華附近)突見路傍小浜內有男尸一具、當即報告巡差華捕、同報靜安寺捕房、飭探往將該尸車入驗尸所、但探至時、已有一老婦在、聲稱死者係其子高綿亭、探乃詰其姓氏、據稱爲高朱氏、死者失蹤已數日、四出訪問未獲、今日始得鄰人告知、試來認領、則尸已腐爛、雖不能細辨其貌、但渠出時、所衣藍布衫袴、與死者所穿無異焉、綿亭今年四十一、生前在江西路二十四號華洋電話局爲銅匠云云、言畢、乃由其所雇土工領去收殮、

大東新旅館匿有匪徒

果獲三名

老閘捕房探悉有匪徒多人、潛匿大東新旅館、昨晨四時半、西探長牽而率領全體探員、分乘汽車前往、在該旅館之二十號三十三號及六十一號三房間、當場拘獲匪徒陳正林裘章春汪訪漁三名、並抄出手槍二支、子彈十六粒、一併帶回捕房、押候今晨解究、

江畔鎗聲

向水手索詐不遂
四五人出槍開放

前日傍晚五時許、浦東陸茂碼頭南首英美煙公司堆棧附近黃浦江邊、忽發生槍聲數十響、一時浦畔船戶及岸上小工、莫知眞相、紛紛逃避、當經公安局三區[illegible]官得悉、立即督同武裝長警一排、前往調查、開槍者已分投逃逸、其開槍原因、傳說不一、或云係流氓截封煙土、有謂係幫匪尋仇報復、更有謂係暴徒擾亂治安、昨日鄭區長正在飭警偵查間、旋據甬人吳阿楨投區訴稱、向在鄱陽輪船爲水手、昨日(十九)午後五時、由太古公司碼頭僱乘划船渡浦回家、時突遇著名流氓山東人劉麻皮、向我索詐洋五十元未遂、嗾令黨徒小阿勳等四五人各出手槍、對我轟擊、幸躲避迅速、未遭傷害、請求拘究等情、鄭區長諭候退去、聽候拘究、

新新鉅竊案 兩部長解院審訊

寫字檯抽屜內何來贓物
兩被告各交二萬五千保

南京路新新公司首飾部、本月十七號至十八號之間、失竊値價二萬三千五百十一元之金鋼鑽戒寶石珍珠等飾物、當經老閘捕房派探往將看管首飾之吏夫廣東人鍾沛珍謝日源兩人拘入捕房、調查之下、對於竊取上項首飾案、並無證據、惟陸續竊取綢緞數百元有關、當將兩人收押、前晨解送臨時法院訊押在案、茲悉老閘捕房自此案發生後、頗爲注意、連日飭派西探目槐脫、華探王英傑劉紹奎等、前往該公司詳細調查、見藏儲首飾之鐵箱碩大無朋、箱上雖遺有鐵器等物、然決不能撬開且鐵箱並未損壞、蛛絲馬跡、不無線索可尋、遂疑及係內部人員所爲、並以首飾部長江蘇洞庭山人沈志堅、鐘表部長廣東人吳岳澄、跡涉嫌疑、即將扣留、並在吳之寫字檯抽屜內及他處搜出珍珠鑽戒等一部份贓物、値洋一千九百元、遂一併帶入捕房、昨晨將沈吳兩人解送臨時法院第二刑庭、即據中西包探投案、禀明前情、要求延期、隨將贓物呈案、詰之兩被告、同延律師到庭、否認所控、要求准予交保出外候訊、據沈志堅供、自新新公司開幕時、我即入內服務、初爲鐘表部長、至本年七月二十一號、調任首飾部長、所有鐵箱鎖匙由我管理、本月十八號晨、我到公司辦事、在身畔取出鑰匙、開啓鐵箱、良久箱不能開、遂託前任首飾部長吳岳澄到來代開、亦無效、嗣經吳將箱搖動、詎箱門並未上鎖、門遂大開、見所儲飾物、均已翻亂、即報告經理、轉報捕房、派中西探到來、將箱內首飾、悉數取出、檢查結果、所有一二號中所藏之珍珠等物、已經被竊、該箱內共置飾物價値二十七萬元、我爲部長、有擔保金一千元、並股款一千元云云、質之吳岳澄、供前任首飾部長、于上月十七八號調任鐘表部長、對於失竊首飾之事、完全不知、周推事核供、向吳詰問云、爾既不知情、爲何探捕在爾寫字檯抽屜內、抄出珍珠一串、吳答該寫字檯共有抽屜七只、兩只由我鎖住、其餘五只均未鎖、無論何人、均可藏物在內等詞、周君諭沈吳兩被告各交二萬五千元舖保、候改期再訊、

婦女問題

婦人久病自縊

閘北海昌路吉慶里六四一號、小車夫阜寧人馬昔四之妻楊氏、久病不愈、其夫因每日所得車資、僅足餬口、無資爲之延醫、該氏久臥床第、自覺毫無生趣、遂於昨晨一時、乘其夫不備、解帶自縊身死、其兄楊金華聞訊、昨往交涉、經人排解、其事乃寢、

殺妻縱火案 原判撤銷

曹國如上訴判決

前住愛爾近路高壽里之曹泰山、去年二月十四日、因迫其妻沈氏賣淫不遂、用刀將氏殺斃、並放火焚屋、希圖滅跡、爲同居曹國如所覺、將火救熄、而泰山則於紛亂間逃逸、上月潛回滬上、在龍門路被國如遇見、喝捕扭入捕房、解臨時法院、曹欲卸罪、乃稱殺妻實因與曹國如通奸所致、庭上遂判曹泰山處徒刑五年、國如和奸罪、處徒刑二年零十個月、國如不服、延詹紀鳳律師提起上訴、上星期三午後、上訴院開庭審理、詹律師陳述上訴理由、以國如所犯係親告罪、依法須告訴乃論、而曹泰山並未依照刑事訴訟法第二百十八條規定、於六個月內起訴、直至因另案被捕、始行當庭告訴、但已逾法定告訴期間、其告訴權既已喪失、是本案訴訟已根本不能成立、在實體法上曹國如是否有與曹泰山之妻通奸事、亦無提出反證之義務、應請撤銷原判、宣告無罪云云、庭上諭候定期宣判、昨日午後屆期、吳庭長與鍾瞿兩推事升座、宣告判決、其主文云、原判撤銷、上訴人免訴、於是曹國如之和奸罪得以平反、當庭開釋矣、

盈盈十五 艷如玉

鄰婦誘惑偕逃

北四川路祥盛米店、麵司孫伯年、家住吳淞、有女名玉珠、年僅十五歲、頗有姿色、鄰有婦人王沈氏(即張沈氏)與玉珠甚爲契合、無異其母、豈知該氏別具用心、見該女貌美、可作錢樹子、故於半月前、拐騙共逃、孫昨日偶行經閘北姚家石橋、遇見該氏、坐在一家門口、孫遂上前將該氏扭控四區總署、要求追交伊女、該署訊之該氏、一味否認、遂申送第三科轉解地方法院訊辦、

鄉婦糾衆毆辱圖董

寃枉他控告

滬西龍華鎮流氓楊月興等、以驅蝗驅疫爲名、發起迎神賽會、曾經市公安局令行漕涇區六區第三所拏辦、由所長姚明燦立派武裝長警、會同該鎮保衛團制止、當場拏獲爲首之楊月興、送局轉解淞滬警備司令部在案、而楊月興之老母竟指係龍華鎮十三圖圖董錢清正所控、遂於昨晨與其胞姊帶同地方流氓多人、蜂擁至錢家、不問情由、將錢爭足交加、該婦等更上前扭住撕破衣服、並踢傷腹部、口咬錢董左臂、錢董力不能敵、忍痛奔避、錢因報告漕涇區六區第三所、派警追拏、當場將楊月興之老母等拘獲、一併解送市公安局核辦、

撤銷薛邁羅清理東方職務

以其不遵堂諭

大晚報云、昨晨臨時法院開庭審訊清理東方儲蓄銀公司案、由高推事審理、梅副領事觀審、因清理員薛邁羅不遵該法院前次堂諭、未將款項一萬五千元交出、爲法院撤銷其清理員職務、並令於十日之內、將東方儲蓄銀公司清理帳目呈出、

鷄姦

拘留所笑話
童子不情願
握住告警士

昨日下午三四時、南市公安總局拘留所中、發生一鷄姦案、當時諸犯人正在午睡之際、有一西裴男子、脫去一十三四歲之同犯小孩袴子、强行鷄姦、小孩不願、雙手把住男子之陽物、急握不放、一方面即報告看所警士、將該男子一頓痛打、此事乃息、

席地而臥 撫之已冰

察知係患急痧

住閘北烏鎮路毓常里口南京人楊樹聲、四十一歲、拾荒爲生、前晚楊拾得舊紙大宗、至新疆路一三四〇號甬人張子萬所開之舊貨店售賣、後忽向張聲言腹痛、即就張之店門口地上臥、張置之不問、迨昨晨起身開門、見楊仍臥地上、而色灰白、撫之已冰、乃大駭、即鳴到崗警、傳死者之內姪魏本喜到來、察知係急痧身死、遂由魏具棺收殮、

臨時法院愚齋義莊案判決

毘陵盛氏之愚齋義莊財產、約値三百五十萬兩、經其後裔盛恩頤等以五份分析後、最近盛宣懷之未嫁女愛頤、以女子亦有享受父母遺產之權利、乃延莊曾𤋮陸鴻儀兩律師、具狀臨時法院、控恩頤等分產不均、要求照七份(即恩頤等五房及愛頤方頤二女)分析、業經法院開庭、由雙方律師辯論終結、諭候宣判在案、昨晨屆判決之期、經李晉孚推事開庭宣判、原告勝訴、繫爭之財產、應照七份分派、原告得七份中之一、訟費歸被告負担、

西崽頭目

被控拐閘女孩

往法新租界福履理路六十六號之衛西籍大人、前投法捕房指控金神父路一百十八號英籍馬立師家西崽林榮寶、私將女兒愛蘭(譯音)閉匿房內、求請提究等情、故由捕房於昨日將一西人與本法公堂請訊、先由被告延白克律師稱、兩律師今有抗議提出、查此案之起因、是原告之女孩於九月五號下午五點時、率領女孩數名、至被告在花園內游玩、偶不謹愼、將價値銀豆之花盆一只打破、經看花園人報告西崽頭目林榮寶、一面打電話通知東家馬立師之管理人麥派愛、(按馬已回國、將財產託麥看管)、當因打不通、故林即下車、已有原告夫人及另一西人即巴西領事到來、將女孩領去、不料爲時未久、原告即偕捕房探員到來、將林捕去、其時適麥派愛亦回家、詢悉前情、即至捕房聲明英籍、須由英領事簽字、方可拘捕用人、捕房聞言、立即釋放、詎於次日捕房又派探捕到來、將林拘入捕房、其時被告東家麥派愛又至捕房理直、以致與捕房人員衝突、業由法捕房向英領事署提起控訴、一面由敝律師禀准法總領事、將林榮寶保出、查此案被告林榮寶、乃係英國人雇用、按照一九一二年各國領事所訂管轄章程、凡西人雇用之華人、如有犯刑事、須禀准該國領事簽字後、方可拘入、現今原告並不禀准英領事簽字、直接報告法捕房、將被告拘案、實屬有違條例、且此案甚爲微細、若非馬立師管理麥派愛之與捕房衝突、決不發生訟案、亦決無影響及西息之事、總之此案依照領事團所訂之章程、不能受理公堂管轄、求請將案撤消、原告方面由巴和律師代表稱、此案會由捕房至英領事署簽字、故將被告拘案、致於被告所稱引用領事團所訂之章程、乃對於各該國人民之利權、今原告並無不合、應請將被告請求駁回等語、中西官諭令退去、聽候會商堂諭核判、

控背租約 理由不足

反訴應毋庸議

東安公司股東張列鴻、前延律師在法公堂控訴仁德公司張杏村違背租約、求請追償損失、被告亦延律師代辯、要求反訴原告不照契約履行、案經論候核判在案、昨經陳承審官宣判、以原告所控理由不足、應即駁回、被告請求反訴、應毋庸議、堂費原告負担、

獲盜承認 刦物殺人

哈爾濱捕房華探目楊阿泉偵悉有盜匪匿跡虹鎮張家港十三號、遂於前晚率包探會同該管警署探員、密往按址拘獲江北人劉汝循楊德興韓廣高及婦人劉于氏四名口、抄出手槍三支、子彈四十三粒、盒子砲彈五十粒、彈盒三只、一併提回捕房、昨晨解送臨時法院、即據中西探稱、調查得被告等於本月四號糾黨持械搶劫楊樹浦路一千一百七十三號施任嘉家值洋四百零三元之衣飾銀洋、並開槍擊斃施喜林、而第一被告劉汝循在捕房已經承認、請求延期、俾得調查云云、推事得供、向各被告詰問一過、諭各分別還押改期再核、

謀殺親夫案中 殷高林有三點嫌疑

着原告另行起訴

甬婦陳魏氏、本月五號上午八時、串同姘夫周小寶及在逃之阿成、在麥根路麥根里九百四十一號半門牌殷高林家、將親夫陳阿鶴用刀謀斃、案發、被戈登路捕房華探孫管忠等將姦夫淫婦拘獲、解由臨時法院訊押、各情已誌本報、昨晨由院續訊、即據四百十六號華捕及包探金養吾投案禀稱、上次庭訊後、奉命前往殷家傳喚殷高林到案作證、據其家小孩言、伊父高林在寧波未回、我等當時向鄰居探問、殷高林確不在家、故無從傳喚等詞、又據捕房代理律師起稱、據捕房調查、殷高林對於本案、實無關係、乃被害人家屬之代理律師前次堅稱殷實有關係者、含有敲詐之意、應請明察云云、被害人家屬之律師闕語起稱、本律師堅欲請傳殷高林到案者、因殷實有嫌疑之點凡三、(一)陳魏氏與死者所立之離婚據上、殷係中保、(二)周小寶至甬喚陳魏氏來滬、而殷又係同往、(三)死者被殺地點、不在他人家中、而在殷高林家中、有此三點、則殷實不能無嫌疑、應請拘提到案訊究、捕房律師抗稱、若原告欲控殷高林、須另案起訴、今兩被告既皆承認、應請繼續審理、經葛推事裁決、對於殷高林部份、着原告另行起訴、末由指定爲被告義務辯護之律師辯論終結之下、葛君宣告辯論終結、定期宣判、男女兩被告仍分別還押、

大閘飯店續誌

玉露春股東交保

前晨十句鐘時、廣東路二百零九號義昌飯店主倪寶康、被附近二百廿二號玉露春飯店股東李彰金彭兩鎗等、率同行夥廚師、糾衆百餘人毆打、經三百六十九號華捕勸阻不服、且將該捕頭部毆傷、並欲奪取手槍、該捕遂開鎗兩響、擊傷行兇人馮根培、並將李彭兩人拘入老閘捕房、各情已誌昨報、昨晨由捕房將李彭兩人解送臨時法院、即據捕房律師起而陳述案情、並稱、第一被告馮根培、因受鎗傷、現在醫院要求改期再訊、又據三百六十九號華捕周寶鎮投稱、昨在廣東路站崗、見有百餘人擁在義昌飯店門內外吵鬧、我即向之勸解、據若輩云、此係工會事件、與你無干、言畢、一哄而上、受傷之馮根培、用鐵棍向我頭部猛擊一下、致受傷流血、我即出鎗恐嚇、詎馮又欲奪取手鎗、故我爲自衛計、開鎗將馮擊傷、李彭兩人當時亦在場云云、又據倪寶康投案、證明一切、並延律師到庭、詰之被告等、同延江一平律師到庭、向倪等駁詰一過、經周推事核供、諭李彭兩被告各交一千元保、候改期再訊、

形形色色

誣指爲盜

劉紀泉日前行經法新租界菜市路地方、被某甲報告五百十號巡捕、指劉是盜匪、當由該捕將劉拘獲、昨解法公堂、即據五百十號巡捕禀稱、是日巡捕在該處上崗、有某甲來稱、被告甬在某處搶劫、故此拘案、惟報告之人、不知去向等語、詰之劉紀泉供、民人安份經商、不敢爲盜、中西官判訊無證據、應即開釋、

煙犯獲辦

虹口捕房聞捕頭、昨日午後二時、率同一千七百五十號華捕、在齊物路七零九號破獲煙窟、當獲售煙人楊雲生、吸煙人李阿毛范子新馮利善陳金林陳本玉及婦人譚鍾氏等、抄出煙具三副、一併帶回捕房押候解究、

撞見甥女

住中山路南山路口之浦東人陳錫九、有甥女二妹、從小即在陳處、撫養成人、今已二十一歲、於去年陰曆十二月廿五日、忽被人拐帶失踪、直至前日、始由其舅在大統路無意中遇見、當將其帶回、據二妹稱、去年被其鄰居沈關寶之子根泉、糾同金阿毛等、將其搶去、强配與名王阿福者爲妻、向住在錫金公所後面、今既回家、殊不願再去云云、當即鳴警立將沈關福拿獲、送西區公安局核辦、

海灘女屍

寶山縣北門外新石洞外、昨日發現女屍一具、隨浪漂浮於海灘、適爲收童瞥見、報告該處地保、下午該縣派員到場、驗得死者穿藍布短衫袴、頭梳辮子、身體已膨脹、旣無家屬、飭令地保、備棺收殮、

氣象

徐家匯天文台報告云、昨晨天氣陰晴、東北北風、氣壓高起、溫度最高八十五・二度、最低六十六・二度、預測今日多雲而晴、馬鞍山以南有東風、北方不一、因颶風傾向西北、致台灣海峽、及海谷等處以南之天氣惡劣、中國海北部有低壓及旋風、

足球訊

中華足球會積極備戰

炎威漸退、已及新秋、棒球網球、已非其時、足球籃球乃應時而起、海上各部隊、皆紛紛組織、旗鼓重振、而備本季之戰、西聯會方面、早已組織就緒、編配告竣、茲悉中華聯會、刻亦正在積極進行、從事籌備、球場看台、亦均動工修葺、預料報名開戰之期、當不遠矣、

西人足球會 定十月六日開賽

日前西人足球會執行委員會、舉行第一次會議時、業將各隊分別爲甲組・乙組甲・乙組乙・各組隊名列後、

▲甲組

海軍・樂華・諾山頓聯隊・葡萄牙・西捕・蘇衞軍・西人足球隊・臘克斯・殺編克聯隊、

▲乙組甲

華北司令部球隊・德國體育會・意令凡拉甲隊・海軍・西捕乙組・葡萄牙乙組・R.A.M.C.・聖芳濟甲隊・西人足球隊乙組・臘克斯乙組・三育甲隊・鐵甲車隊、

▲乙組乙

愛理提推隊・N.C.C.・勃隆托哥足球會・陸軍旗號隊・意令凡拉乙隊・猶太體育會・R.A.O.C.・聖芳濟乙隊・同文書院・12 th.M.・三育乙隊・寶塔足球隊、

乙組共分二組、乙組甲較强各隊入之、按該會定章、球員在甲組連賽二季者、不得加入乙組、今年乙組乙隊球員亦適用此限制、比賽秩序、不日發表、各組正式比賽、定於十月六日起賽、而海陸軍各隊、或將提早於十月三日起賽、

樂華三戰三勝

十九日馬尼拉電、樂華今日與合國大學體育聯合會球隊比賽、以三對二獲勝、李惠堂獲二球、徐琰明獲一球、上下半時皆降大雨、不能發揮全力、球勢頗慢、

學校消息

暨大設訓練處

國內暨南大學、現將訓育委員會改組設訓練處、廢除委員制、改設主任一人、暫由校長自兼、其下設副主任一人、設秘書一人、再分設文書・庶務・組織・宣傳・美術・衞生・指導等股、指導股下、將全校學生分成若干小組、每組設指導員正副組長各一人、該項計劃書及實施方案、不日即呈報大學院備案、

職業夜校始業式

青年會職業學校夜學部、前日(十九)晚八時舉行秋季始業式、來賓極形擁擠、並有精武體育會之表演、末殿以陳志强之獨脚戲與電影、極一時之盛、

各界來函贊清導丸之功力

軍界 橫道河子陸軍九十七團十一連李子芳君云予患膨悶之症疑食頓減職務廢弛後服清導丸病去而體健 學界 崇明中學施家曬君云予患便秘竟有二三日不行大解者嗣服清導丸即覺心身爽適大便時行 商界 南昌元隆錢莊會計周敬之君云予患飲食積滯大便閉結肝火上升試用清導丸諸病悉愈 女界 鳳凰縣龍融丞君云家母與姪女均患胸腹脹悶大便滯阻兩人均服清導丸而復其康健

價目每一瓶大洋六角每六瓶大洋三元郵力在內 韋廉士醫生藥局啓

商場行市

昨日英亦見下落、市面轉疲、以致銀行交易之價均趨疲弱、計金業商投機者上午向購、下午復拋、因標金趨[illegible]

紗市良佳

[illegible]

商場行市

厘疲拆降

▲洋釐 昨（二十日即夏曆八月初七日）厘市稍趨疲弱、殆因賣戶見衆、客銷平常、購者不暢所致、計早市七錢二分、比前日小五毫、午市益疲、緣買氣弱懈、遂降爲七錢一分九釐七五、較上日減七五、渠中做開票銅各款一百餘萬、現洋新幣成交寥寥、銀行互市四五十萬、小同行收兌鈔票及匯頭等交易數十萬、輔幣市況忽又見挫、江角早午同爲六錢二分〇五、已小半釐、廣角早市五錢九分二釐半、跌去一釐一二五、午市五錢九分一釐八七五、亦減一釐六二五、因外埠有到貨、去胃岑寂、籌價趨低、故隨之抑小也、成交十幾萬角、拆兌遞增、計早市一千二百十五角二分、加一角半、午市十六角、加二角一分、銅元復長一千五百文、爲四百〇五千文、做出三萬餘串、衣牌早二千九百十六文、大九文、午十五文、加八文、角坯二百四十文、升一文、貼水早五十二文、午市五十一文、降一文、

▲銀拆 昨大塞洋各銀行收解各項票單貨稅支匯等款一二千萬、錢莊收解在內、銀拆步縮、蓋各處現款匯申頗夥、殷實之家放款審慎、咸抱穩健主義、不肯輕於入勿出、於是用途鮮少、拆息猷小、早市轉帳拆息爲一錢五分、較上日減四分、午市拆息仍爲一錢五分、比前日亦小一分、銀行挂牌降二分、計往六分、

外匯甚少伸縮

昨本埠外匯挂牌僅東匯減二五、計七錢三分半、又意大利長五元、計一千二百利拉、其餘槪無伸縮、大條勿更、銀行見長、匯兌則已回低、當日日……

……住友三井工商朝鮮等皆有售出、約共二百餘萬元、下午正金三菱等則有吸進、然胃口不暢、由各號拋出一百餘萬元、英金銀行互相成交、華商亦有買進、約共二三十萬磅、美金則無大批交易、標金上午上漲、午後趨疲、計驟落四五兩之鉅、迨結果各匯比較十九日計先令長一八七五、美金長三七五、日金減去七五、市氣頗衰、▲英匯內盤已轉長勢、計有一八七五上下、華商略進、▲美匯內盤已硬、計有三七五上落、華商進出有限▲東匯內盤上午驟而復堅、下午忽疲、計有七五升降、華商進而復出、人心轉趨……

內匯仍衰

昨日華商銀行公會報告、各省匯兌狀況仍衰、計北平公砝升二兩、爲一千〇四十二兩五錢、天津行化升二兩、計一千〇五十兩〇五錢、漢口洋匯加一元、計一千〇十二元、青島加一元、計一千〇十四元、長沙加二元、計一千〇十八元、中行接天津電、即期行化升一兩八錢七分五、計一千〇五十兩、

六條勿更

昨（二十日）據倫敦來電、大條末動、計近期仍爲廿六辨士一二五、（合英金二先令六辨士八七五）遠期廿六辨士二五、中國少數買進、市平、英美間匯兌各減零六二五、同爲四元八角五分〇六二五、日英減一二五、爲一先令十辨士七七五、日英小零六二五、計四十五元八七五、英對滬小零六二五、

標金漲落不定

昨（二十日）標金狀況甚形恍惚、漲落無常、早跌午漲、計有二兩餘上落、午後忽轉疲境、驟跌四五兩有奇、大有一落千丈之槪、實緣外匯轉鬆、大戶出籠、人心恐怖、海外匯率見低、市況益軟、至於日匯等銀行於午前售出、午後買進、然胃口不暢、市場內交易同業進出不一、志豐永天裕永及廣帮有所買進、萬興源利亦進、惟早間稍出、元茂永仍有出籠、下午售過於購、各號大致賣出占多、買方另星散戶、又某某投機家亦有售出、所做套頭者午前賣出、午後略有套進、

各債均漲

昨（二十日）華商證券交易所各債期貨市況尚屬不寂、中以整六進出較旺、其他均仍平淡、人氣依然不振、總計成交數爲一百二十三萬五千元、現貨……

紗市良佳

▲期紗 昨日（星期四）現紗市況因環境順利、客帮趨發、且仍有採辦之……

▲期紗 紗布交易十六支人鐘價市……

[illegible]

浙東遊記（二六）（陳萬里）

由明窰下來、順次參觀、黃森發、黃德記、吳林記、鄭德記四窰、他們四家的建築、都是相同的、稍稍差別的地方、就是有的在窰後最高部分、是有煙囪的、有的出火在下面、僅僅開了三四個孔穴、至於火門大槪有二十個、這四家都是自已做的、工人每窰約十餘人、他們的工資、按板計算、一板手工較細的碗三角、次的一角餘、酒杯每板八分、合起來上等的工人一年可得百十元、中等的七八十元、再次一等的五六十元、但是他們很懶惰、一天祇做半日工、我去參觀的時候、他們還沒有動手呢、黃君告我、請司務是一件很困難的事、就是說這班工人、很難對付的、我以爲凡百行業、都有此種苦處、假使你自已是一個外行、不能跳進去動手、那就更難了、四家所做的物件、都是白地青花的粗飯碗、菜碗、酒杯、洋蠟臺、茶盅等、我看見他們做碗、不用手揑、而用模型、兩隻脚蹬住一個圓轉機、將模型放在機上、握一把泥、兩手先在模型的底部、按堅實了、然後右脚蹬此圓轉機、使他急速的旋轉、此時型內底部的泥、漸次隨着旋轉而薄薄勻舖在模型的全部分、溢出在模型外的餘泥、把他刮去、中間穿一個孔、皮內部輕輕的按刮一下、就算成功了、手工純巧的做得眞快、等到做到第十二或第十六個時候、就依次的脫出模型、祇須在旁邊吹一下、四面就同時分離、一合即出、此時的泥還是濕的、就放在板上涼乾、等到乾了、再要磨底、於是畫花上釉、預備去燒、大槪做法是如此的、學徒三年可成、不過他們祇能如此做法、師傅怎樣教、徒弟便怎樣學、這就是師徒制度之下不能改進的緣故。

下段補在第十八節浙東遊記「梁同書有記、當初李濬所費、計銀一萬四千兩」之下

其時人工還是很便宜的、時間計一年有餘、及至粵匪到龍泉、橋被毀壞、後經重修、費去二萬餘金、要是現在再修、當然非加倍不可、并且木材還是本地出產的呢、此種巨大的橋梁、工程、盛行於兩宋、泉州洛陽橋因爲有夏得海下海投文的傳書、由此傳說復搬爲傳奇雜劇、可以提起洛陽橋三字、幾於婦孺皆知、龍泉濟川橋曉得的人很少、我想當時的工程、一定很可觀的、可惜經過幾十次的重修、當初工程的情形、已經看不到絲毫的痕迹、在橋上西望、可見留槎洲、洲在大溪中、狀類琵琶、袤約一二里、溪因分兩爲二、下復合流、舊有留槎閣、爲東坡所題、現在已成了一片瓦礫場、因爲大水時、適當其衝、可以不留一屋、最近擬在此建中山公園、亦因易爲溪水所毀、所以中止、另覓地方、論起風景來、假使不會水淹、實在是很好的、略加點綴、就可立成勝區。

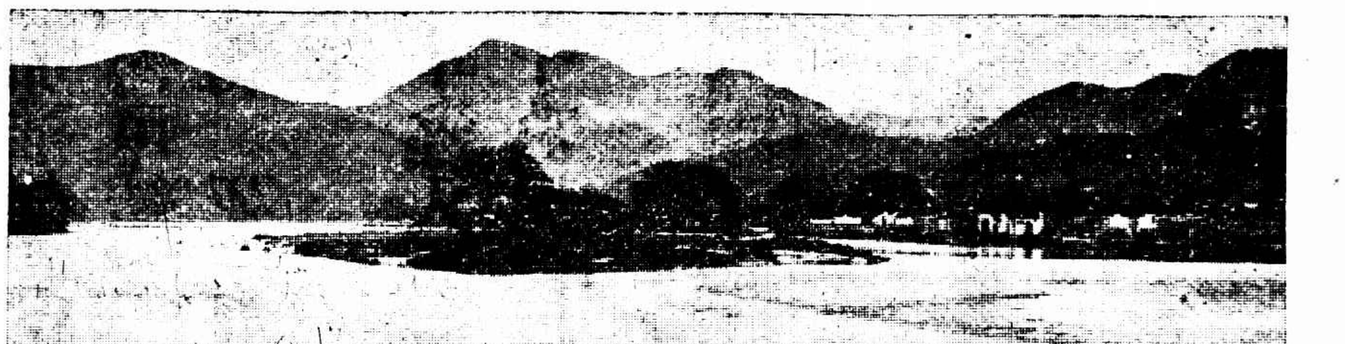

龍泉大溪中之留槎洲

棉市轉穩

昨（二十日）紐約棉市來電稱、先因南方套賣而跌、後以空頭抵補及同業買進回漲、計十月期大廿七磅音、十二月期大廿七磅音、正月期大二十八磅音、三月期廿八磅音、五月期大廿七磅音、現貨大三十磅音、孟買棉市初隨美棉而跌、後以埠中人心看佳及買戶購進而漲、計平加四小四羅比……

市價一覽（禮拜四）

九月二十日

● 國外匯兌 ● 國內匯兌 ● 各國兩價 ● 金市 ● 銀洋錢市 ● 上海華商紗布交易所 ● 上海物品證券交易所 ● 上海麵粉交易所 ● 上海華商證券交易所 ● 滬北米市 ● 滬南米市 ● 現貨麵粉 ● 雜糧 ● 油豆餅 ● 大連油豆餅市 ● 棉市 ● 煤油 ● 蘇州金銀市 ● 蘇州錢市 ● 無錫金市 ● 無錫錢市 ● 無錫米市 ● 無錫雜糧市 ● 無錫紗市 ● 紐約棉市 ● 利物浦棉市 ● 孟買棉市

[illegible]

● 船期

▲進口輪船報告 ▲出口輪船報告 ▲寧波班 ▲長江班 ▲定海石浦班 ▲穿山定海班 ▲崇海班 ▲通州揚州班 ▲南洋班 ▲北洋班

[illegible]

外洋輪船報告

▲英國倫敦班 ▲舊金山班 ▲西雅圖班 ▲香港小呂宋 ▲溫哥武班 ▲意國郵船班 ▲德國亨寶班 ▲法國馬賽班 ▲呂宋爪哇班 ▲世界班 ▲青島大連班 ▲神戶長崎班

[illegible]

滬寧火車表

上行車 下行車

[illegible]

滬杭火車表

下行車 上行車

[illegible]

江海關稅務司佈告

第一一三三五號佈告 爲佈告事照得本年九月二十八日係屬秋節奉定放一天本關循例於是日給假封關停辦公事爲此佈告仰各商人等一體周知此佈

中華民國十七年九月十九日

中國通商銀行總行廣告

本銀行創始前清光緒二十三年招集商股資本規銀五百萬兩實收規銀二百五十萬兩……[illegible]

今天戲目

大舞台 高廷贊

第一台 天開地闢

共舞台 金殿裝瘋

上海舞台 六本 五本

中華 復仇記

恩派亞 泣荊花

萬國 奇女子

中央 偵探血

新中央 黑衣女俠

卡德 戰血情花

世界 猛虎刦美記

奥迪安 如此愛情

上海 「無雙女」

通 俗海外奇緣

卡爾登 交際大家

東華 假寡婦

下爲影戲院

共和 歐戰史

北京 回首前塵

百星 採花浪蝶

夏令配克 狗朋友

中山 白雲塔

武昌 生死鴛鴦

光陸 攝影師艷福

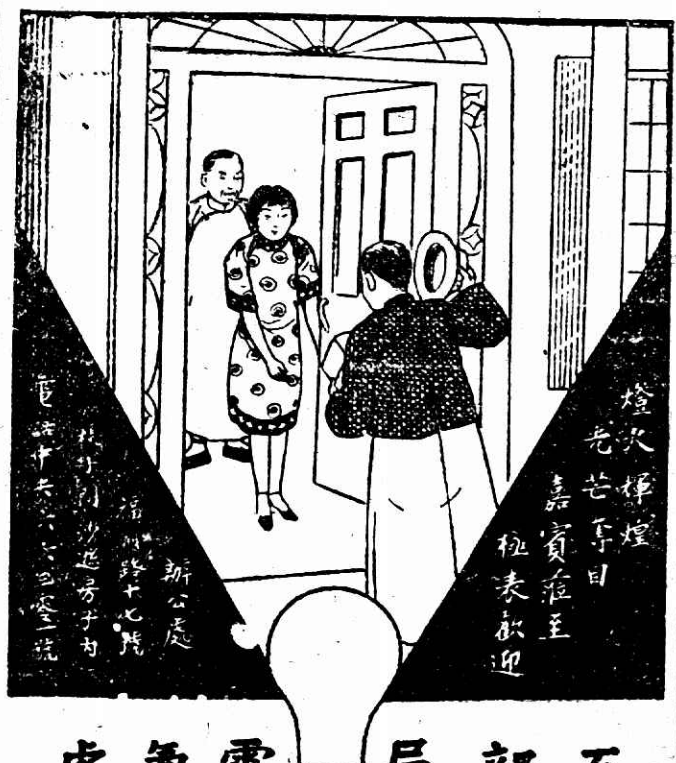

工部局電氣處